

**ROMANIA**  
**JUDETUL BOTOSANI**  
**MUNICIPIUL BOTOSANI**  
**CONSILIUL LOCAL**

---

**HOTĂRÂRE**

**privind aprobarea Organigramei, Statului de Funcții și Regulamentului de Organizare și Funcționare ale Direcției Servicii Publice, Sport și Agrement din Municipiul Botoșani**

**CONSILIUL LOCAL AL MUNICIPIULUI BOTOȘANI,**

Analizând propunerea domnului Primar Cosmin Ionuț Andrei cu privire la aprobarea Organigramei, Statului de Funcții și Regulamentului de Organizare și Funcționare ale Direcției Servicii Publice, Sport și Agrement din Municipiul Botoșani,

văzând raportul de specialitate al Serviciului Resurse umane, Salarizare nr. 5928/2021, rapoartele de avizare ale comisiilor de specialitate ale Consiliului Local al Municipiului Botoșani, adresa DSPSA nr.13338/26019/2021 și plângerea prealabila a Institutiei Prefectului Județul Botoșani nr. 11767/26305/2021,

în baza dispozițiilor art. 108 și art. 129 alin. (2) lit. c) și d), alin. (6) lit. b) și alin. (7) lit. j) și p) din Ordonanța de Urgență a Guvernului nr. 57/2019 privind Codul administrativ,

în temeiul art. 139 alin. (3), art. 196 alin. (1) lit a) și art. 240 alin. 2 din Ordonanța de Urgență a Guvernului nr. 57/2019 privind Codul administrativ, publicată în Monitorul Oficial al României nr. 555 din 5 iulie 2019, cu modificările și completările ulterioare,

**HOTĂRĂȘTE:**

**Art. 1.** Se aprobă Organigrama, Statul de funcții și Regulamentul de Organizare și Funcționare ale Direcției Servicii Publice, Sport și Agrement, conform anexelor nr. 1, 2 și 3 la prezenta hotărâre.

**Art. 2.** La intrarea în vigoare a prezentei hotărâri, orice dispoziții contrare se abrogă.

**Art. 3** Primarul Municipiului Botoșani, prin serviciile de specialitate și Direcția Servicii Publice, Sport și Agrement Botoșani prin Director vor duce la îndeplinire prevederile prezentei hotărâri.

**PREȘEDINTE DE ȘEDINȚĂ,**  
**Consilier, Constantin Liviu Toma**

**CONTRASEMNEAZĂ,**  
**Secretar general, Oana Gina Georgescu**

**Botoșani, 26 noiembrie 2021**  
**Nr. 432**

ROMÂNIA  
JUDEȚUL BOTOȘANI  
MUNICIPIUL BOTOȘANI  
CONSILIUL LOCAL

ORGANIGRAMA  
DIRECȚIA SERVICII PUBLICE, SPORT SI AGREMENT BOTOȘANI  
PE ANUL 2021

FUNCTII	Total CM
CONDUCERE	11
EXECUȚIE	154
<b>TOTAL</b>	<b>165</b>

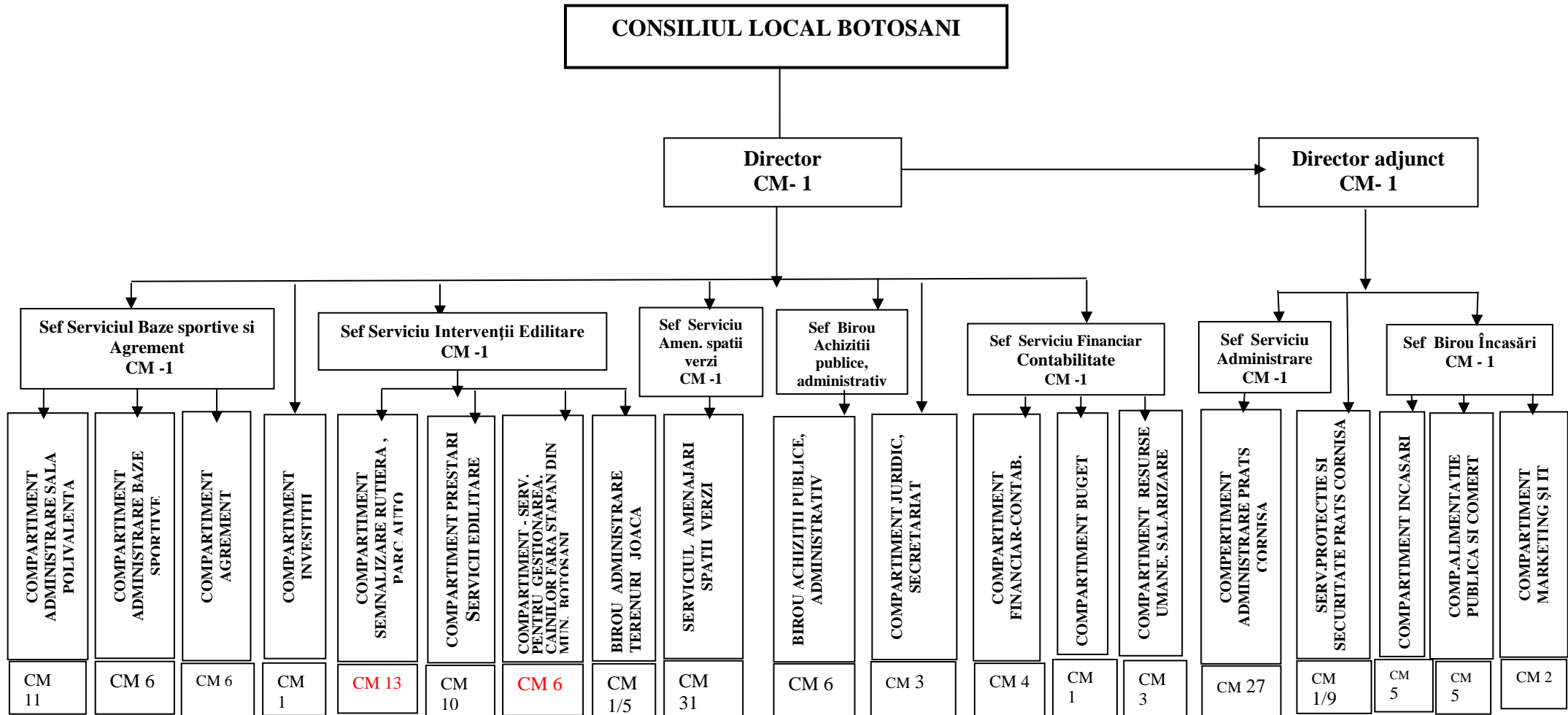

PREȘEDINTE DE ȘEDINȚĂ,  
Consilier, Constantin Liviu Toma

CONTRASEMNEAZĂ,  
Secretar general, Oana Gina Georgescu

## STAT DE FUNCȚII

## Direcția Servicii Publice, Sport și Agrement

Nr.	Funcția	Nivel studii	grad/treapta
1	DIRECTOR	S	I
<b>I.SERVICIUL BAZE SPORTIVE SI AGREMENT</b>			
2	SEF SERVICIU	S	I
<b>I.1 COMP. ADMINISTRARE SALA POLIVALENTA</b>			
3	REFERENT(INSTRUCTOR SPORTIV)	M	II
4	MUNCITOR NECALIFICAT		I
5	MUNCITOR CALIFICAT ( INSTALATOR )		III
6	MUNCITOR CALIFICAT ( LAC. MECANIC )		III
7	MUNCITOR NECALIFICAT		I
8	MUNCIT CALIFICAT ( ELECTRICIAN)		III
9	MUNCITOR CALIFICAT INTRETINERE		IV
10	INGRIJITOR	M/G	
11	CASIER	M	
12	CASIER (COLECTOR)	M	
13	CASIER	M	
<b>I.2 COMPARTIMENT ADMINISTRARE BAZE SPORTIVE</b>			
14	ADMINISTRATOR	M	I
15	ÎNGRIJITOR	M/G	
16	ÎNGRIJITOR	M/G	
17	ÎNGRIJITOR	M/G	
18	MUNCITOR NECALIFICAT	G	I
19	MUNCITOR NECALIFICAT	G	I
<b>I.3 COMPARTIMENT AGREMENT</b>			
20	POMPIER	M	
21	ÎNGRIJITOR	M/G	
22	MUNCITOR NECALIFICAT	G	I
23	MUNCITOR CALIFICAT ( INSTALATOR)		III
24	MUNCITOR CALIFICAT ( LAC MECANIC )		III
25	MUNCITOR NECALIFICAT	G	I
<b>II.COMPARTIMENT INVESTITII</b>			
26	INSPECTOR DE SPECIALITATE	S	IA
<b>III. SERVICIUL INTERVENȚII EDILITARE</b>			
27	SEF SERVICIU	S	I
<b>III.1. COMPARTIMENT SEMNALIZARE RUTIERĂ</b>			
28	INSPECTOR DE SPECIALITATE	S	IA
29	MUNCITOR CALIFICAT ( LAC. MECANIC )	M	IV
30	MUNCITOR CALIFICAT (SOFER )	M	I
31	MUNCITOR CALIFICAT (SOFER )	M	I
32	MUNCITOR CALIFICAT (SOFER)	M	II
33	MUNCITOR CALIFICAT (SOFER )	M	II
34	MUNCITOR CALIFICAT (SOFER )	M	I
35	MUNCITOR CALIFICAT ( ELECTRICIAN )	M	III
36	MUNCITOR CALIFICAT ( LACATUS)	M	III
37	MUNCITOR CALIFICAT ( LAC. MECANIC )	M	IV

38	MUNCITOR CALIFICAT ( STRUNGAR )	M	III
39	ÎNGRIJITOR	G/M	
40	MUNCITOR CALIFICAT ( TAMPLAR )	M	III
<b>III.2. COMPARTIMENT PRESTĂRI SERVICII EDILITARE</b>			
41	INSPECTOR	SSD	IA
42	MUNCITOR CALIFICAT ( LACATUS)		III
43	MUNCITOR CALIFICAT ( ZIDAR)		III
44	MUNCITOR CALIFICAT ( VOPSITOR)		III
45	MUNCITOR CALIFICAT ( MECANIC)		III
46	MUNCITOR CALIFICAT ( LAC. MECANIC)		III
47	MUNCITOR CALIFICAT ( SUDOR)		III
48	MUNCITOR CALIFICAT ( LAC. MECANIC)		IV
49	MUNCITOR NECALIFICAT		I
50	MUNCITOR CALIFICAT ( LACATUS)		III
<b>III.3. COMP. - SERV. PT GEST. CAINILOR FARA STAPAN DIN MUN. BT</b>			
51	MEDIC VETERINAR	S	I
52	MUNCITOR NECALIFICAT		I
53	MUNCITOR NECALIFICAT		I
54	MUNCITOR NECALIFICAT		I
55	MUNCITOR NECALIFICAT		I
56	MUNCITOR NECALIFICAT		I
<b>III.4.BIROU ADMINISTRARE TERENURI JOACA</b>			
57	SEF BIROU	S	I
58	MUNCITOR CALIFICAT (SOFER )	M	II
59	MUNCITOR CALIFICAT ( LAC. MECANIC)	M	III
60	MUNCITOR CALIFICAT ( SUDOR)	M	III
61	MUNCITOR CALIFICAT ( SUDOR)	M	III
62	MUNCITOR NECALIFICAT		I
<b>IV.SERV. AMENAJARI SPAȚII VERZI</b>			
63	SEF SERVICIU	S	I
64	INSPECTOR DE SPECIALITATE	S	II
65	MUNCITOR CALIFICAT ( ZIDAR)		III
66	MUNCITOR CALIFICAT ( MECANIC)		III
67	MUNCITOR CALIFICAT ( LACATUS)		III
68	MUNCITOR CALIFICAT ( MUNC. AMENAJARE Z.V.)		IV
69	MUNCITOR CALIFICAT ( TAIETOR SILVIC)		IV
70	ÎNGRIJITOR		
71	MUNCITOR NECALIFICAT		I
72	MUNCITOR NECALIFICAT		I
73	MUNCITOR NECALIFICAT		I
74	MUNCITOR NECALIFICAT		I
75	MUNCITOR NECALIFICAT		I
76	MUNCITOR NECALIFICAT		I
77	MUNCITOR NECALIFICAT		I
78	MUNCITOR NECALIFICAT		I
79	MUNCITOR CALIFICAT (LACATUS MECANIC)		III
80	MUNCITOR CALIFICAT (LACATUS MECANIC)		III
81	MUNCITOR NECALIFICAT		I
82	MUNCITOR NECALIFICAT		I
83	MUNCITOR CALIFICAT( IN FLORICULTURA SI ARBORICULTURA )		IV

84	MUNCITOR NECALIFICAT		I
85	MUNCITOR NECALIFICAT		I
86	MUNCITOR NECALIFICAT		I
87	MUNCITOR CALIFICAT( IN FLORICULTURA SI ARBORICULTURA )		IV
88	MUNCITOR CALIFICAT( AMENAJARE ZONA VERDE )		IV
89	MUNCITOR NECALIFICAT		I
90	MUNCITOR CALIFICAT ( MECANIC)		IV
91	MUNCITOR NECALIFICAT		I
92	MUNCITOR CALIFICAT( IN FLORICULTURA SI ARBORICULTURA )		III
93	MUNCITOR NECALIFICAT		I
94	MUNCITOR CALIFICAT ( FAIANTAR)		III
<b>V.BIROU ACHIZITIIL PUBLICE</b>			
95	SEF BIROU	S	I
96	INSPECTOR DE SPECIALITATE	S	IA
97	INSPECTOR DE SPECIALITATE	S	IA
98	INSPECTOR DE SPECIALITATE	S	IA
99	MUNCITOR CALIFICAT (SOFER )	M	I
100	ARHIVAR	M	I
101	MAGAZINER	M	
<b>VI.COMPARTIMENT JURIDIC, SECRETARIAT</b>			
102	<b>CONSILIER JURIDIC</b>	<b>S</b>	<b>I</b>
103	CONSILIER JURIDIC	S	IA
104	SECRETAR DACTILOGRAF	M	IA
<b>VII. SERVICIU FINANCIAR -CONTABILITATE</b>			
105	SEF SERVICIU	S	I
<b>VII.1. COMPARTIMENT FINANCIAR -CONTABILITATE</b>			
106	INSPECTOR DE SPECIALITATE	S	IA
107	INSPECTOR DE SPECIALITATE	S	I
108	INSPECTOR DE SPECIALITATE	S	IA
109	INSPECTOR DE SPECIALITATE	S	I
<b>VII.2.COMPARTIMENT BUGET</b>			
110	INSPECTOR DE SPECIALITATE	S	IA
<b>VII.3.COMPARTIMENT RESURSE UMANE, SALARIZARE</b>			
111	INSPECTOR DE SPECIALITATE	S	II
112	INSPECTOR DE SPECIALITATE	S	IA
113	INSPECTOR DE SPECIALITATE	S	IA
<b>P.R.A.T.S. CORNIȘA</b>			
114	DIRECTOR ADJUNCT	S	I
<b>I.SERVICIUL ADMINISTRARE</b>			
115	SEF SERVICIU ADMINISTRARE	S	I
<b>I.1. COMPARTIMENT ADMINISTRARE PRATS CORNISA</b>			
116	INSPECTOR DE SPECIALITATE	S	IA
117	MUNCITOR CALIFICAT (ELECTRICIAN)		III
118	MUNCITOR CALIFICAT (INSTALATOR)		III
119	MUNCITOR CALIFICAT (INSTALATOR)		III
120	MUNCITOR CALIFICAT (INSTALATOR)		III
121	INSPECTOR DE SPECIALITATE	S	IA
122	PORTAR/ RECEPTIONIST	M	
123	PORTAR/ RECEPTIONIST	M	
124	PORTAR/ RECEPTIONIST	M	

125	PORTAR/ RECEPTIONIST	M	
126	PORTAR/ RECEPTIONIST	M	
127	INSP. DE SPECIALITATE-HORTICULTURA	S	I
128	MAGAZINER	M/G	
<b>129</b>	<b>MUNCITOR CALIFICAT (LĂCĂTUȘ MECANIC)</b>	<b>M/G</b>	
130	MUNCITOR CALIFICAT INTRETINERE		III
131	MUNCITOR CALIFICAT (INSTALATOR)		III
132	MUNCITOR CALIFICAT (ELECTRICIAN)		III
133	MUNCITOR CALIFICAT (MECANIC)		III
134	MUNCITOR CALIFICAT (MECANIC)		III
135	MUNCITOR CALIFICAT INTRETINERE		III
136	MUNCITOR CALIFICAT INTRETINERE		III
137	MUNCITOR CALIFICAT INTRETINERE		III
138	MUNCITOR CALIFICAT INTRETINERE		III
139	MUNCITOR CALIFICAT INTRETINERE		III
140	MUNCITOR CALIFICAT( INTR. SPATII VERZI)		III
141	MUNCITOR CALIFICAT( INTR. SPATII VERZI)		III
142	MUNCITOR CALIFICAT( INTR. SPATII VERZI)		III
<b>II.SERVICIUL PROTECTIE SI SECURITATE</b>			
143	SEF SERVICIU PROT. SI SECURITATE	S	I
144	MUNCITOR CALIF. (SUPRAVEGHETOR)		III
145	MUNCITOR CALIF. (SUPRAVEGHETOR)		III
146	MUNCITOR CALIF. (SUPRAVEGHETOR)		III
147	MUNCITOR CALIF. (SUPRAVEGHETOR)		III
148	MUNCITOR CALIF. (SUPRAVEGHETOR)		III
149	MUNCITOR CALIFICAT (SALVAMAR)		III
150	MUNCITOR CALIFICAT (SALVAMAR)		III
151	MUNCITOR CALIFICAT (SALVAMAR)		III
152	MUNCITOR CALIFICAT (SALVAMAR)		III
<b>III.BIROU ÎNCASĂRI</b>			
153	SEF BIROU ÎNCASĂRI	S	I
<b>III.1. COMPARTIMENT INCASARI</b>			
154	CASIER	M/G	
155	CASIER	M/G	
156	CASIER	M/G	
157	CASIER	M/G	
158	CASIER	M/G	
<b>III.2. COMPARTIMENT ALIMENTATIE PUBLICA SI COMERT</b>			
159	ADMINISTRATOR	M	I
160	MUNCITOR CLIFICAT(BUFETIER)	M	III
161	MUNCITOR CLIFICAT(BUFETIER)	M	III
162	MUNCITOR NECALIFICAT		I
163	MUNCITOR NECALIFICAT		I
<b>III.2. COMPARTIMENT MARKETING SI IT</b>			
164	EXPERT (INFORMATICIAN)	S	IA
165	INSP. DE SPECIALITATE- MARKETING	S	IA

**PREȘEDINTE DE ȘEDINȚĂ ,**  
**Consilier, Constantin Liviu Toma**

**CONTRASEMNEAZĂ,**  
**Secretar general,**  
**Oana Gina Georgescu**

## **Regulamentul de organizare și funcționare al Direcției Servicii Publice, Sport și Agrement**

### **I. Dispoziții generale**

**Art. 1.** Direcția Servicii Publice, Sport și Agrement, denumită în continuare Direcție sau DSPSA, se organizează la nivel de direcție, **ca instituție publică cu personalitate juridică , care prestează un serviciu public în interesul cetățenilor** și funcționează în sistemul gestiunii directe sub autoritatea Consiliului Local al municipiului Botoșani.

**Art. 2.** Sediul social al Direcției este în jud. Botoșani, municipiul Botoșani, str. Calea Națională, nr. 44 B, sediul de corespondență este situat în mun. Botoșani, str. Codrului, nr. 16, iar activitatea se desfășoară în clădirile, bazele sportive și zonele de agrement date spre administrare.

**Art. 3.** Denumirea Direcției, codul fiscal, contul și sediul vor fi menționate în orice acte, publicații și corespondențe care emană de la aceasta.

### **II. Obiectul de activitate**

**Art. 4.** Obiectul de activitate al Direcției îl constituie administrarea, furnizarea de servicii și gestionarea bunurilor aparținând domeniului public și privat al municipiului Botoșani, constituite din: construcții, terenuri, săli de sport, baze sportive, zone de agrement, cu dotările tehnico-edilitare aferente.

**Art. 5.** Obiectul de activitate al Direcției se realizează prin:

1. întreținerea și exploatarea bazelor sportive și zonelor de agrement potrivit scopului în care au fost edificate;
2. întreținerea și exploatarea fântânilor arteziene;
3. furnizarea către populație, cluburi și asociații sportive, alte persoane juridice a serviciilor publice de agrement, organizarea de competiții sportive și punerea la dispoziție a bazelor sportive, concomitent cu asigurarea serviciilor complementare de deservire și comerț producătoare de venituri, organizarea de spectacole, închirierea bazelor sportive pentru organizarea de evenimente;
4. identificarea și soluționarea problemelor de utilitate publică, executarea la timp a lucrărilor de întreținere și reparații;
5. prestarea de servicii edilitare (intervenții, lucrări de amenajare și întreținere spații verzi, lucrări de întreținere semafoare, lucrări de amenajare, reparații și întreținere locuri de joacă, lucrări de reparații și întreținere mobilier urban, lucrări la înălțime);
6. lucrări de servicii pe bază de comandă aprobată de ordonatorul principal de credite;
7. gestionarea câinilor fără stăpân care circulă liber, fără însoțitor, în locuri publice, pe raza municipiului Botoșani;
8. organizarea de activități sportive cu și fără instructor sportiv;
9. activități de marketing;
10. servicii de alimentație publică și activități de comerț;

11. activități de concesiune și închiriere a bunurilor din dotarea bazelor sportive și de agrement;
12. exploatare forestieră, cod CAEN 0220, care include:
  - a. producția de bușteni pentru industrie de prelucrare primară a lemnului de pădure;
  - b. producția de bușteni folosiți sub formă neprelucrată, cum sunt stâlpii de mină, stâlpii pentru garduri și stâlpii pentru susținerea liniilor aeriene de telefonie-telegrafie;
  - c. colectarea și producția de lemn utilizat la producerea de energie;
  - d. colectarea și prelucrarea reziduurilor forestiere utilizate pentru producerea de energie;
  - e. producția de cărbune de lemn în pădure (mangal), prin metode tradiționale.
13. servicii oferite de Parcul Regional de Agrement, Turistic și Sportiv Cornișa denumit în continuare și P.R.A.T.S. Cornișa și anume:
  - a. servicii agrement prin folosirea următoarelor obiective: patinoar, piscină acoperită, tobogane cu apă, tenis de masă, biliard, piscină descoperită cu plajă amenajată, tobogane cu apă, terenuri de joacă amenajate, terenuri de tenis și terenuri de mini fotbal, lac agrement și râu de rafting, pistă de skateboard, trasee pentru ciclism, panou alpinism, tubing, etc.;
  - b. servicii de tip spa, masaj, saună umedă, saună uscată, etc.;
  - c. servicii sportive cu și fără instructor sportiv;
  - d. servicii de utilizare a grădinii de vară dispusă în amfiteatru pentru divertisment în aer liber, activități culturale și educative;
  - e. servicii de alimentație publică și activități de comerț;
14. alte activități necesare realizării obiectului de activitate ori dispuse de Consiliul Local al municipiului Botoșani.

**Art. 6. (1)** Scopul înființării Direcției îl constituie identificarea și soluționarea problemelor de utilitate publică; prestarea de servicii edilitare; gestionarea câinilor fără stăpân; administrarea stadioanelor aflate în proprietatea publică a municipiului Botoșani; administrarea zonei de agrement constituită pe structura lacului din Parcul „Mihai Eminescu”; a Parcului Regional de Agrement, Turistic și Sportiv Cornișa și a altor zone de agrement; administrarea patinoarului, precum și administrarea sălii polivalente ”Elisabeta Lipă”.

**(2)** În înțelesul hotărârii, termenul de administrare include atât activitățile de întreținere a bazelor sportive și zonelor de agrement, cât și cele de exploatare a acestora, gestionare și exploatare a bunurilor din dotare.

**Art. 7. (1)** Patrimoniul Direcției se constituie din bunurile încredințate în vederea realizării obiectului de activitate, respectiv:

1. Stadionul Municipal – cu dotările aferente;
2. Stadionul Victoria – cu dotările aferente;
3. Stadionul Mecanex – cu dotările aferente;
4. Zona de agrement constituită pe structura lacului din Parcul „Mihai Eminescu” – cu dotările aferente;
5. Zona de recreere – teren de joacă copii, sport în aer liber și spațiul dedicat animalelor de companie – cu dotările aferente;
6. Sala Polivalentă „Elisabeta Lipă” – cu dotările aferente;
7. Complexul de birouri, magazii și ateliere din strada Codrului nr. 16 – cu dotările aferente;
8. Padocul pentru câini fără stăpân cu spațiu destinat activităților veterinare – cu dotările aferente;
9. Dotările specifice parcurilor de joacă pentru copii;
10. Patinoarul cu dotările aferente.
11. Parcul Regional de Agrement, Turistic și Sportiv Cornișa cu construcțiile, dotările, echipamentele și instalațiile aferente.



(2) Bunurile date în administrarea Direcției se întrețin și exploatează cu diligența unui bun proprietar, în condițiile prezentului regulament.

Art. 8. În activitatea de administrare, gestionare și exploatare a bunurilor, Direcția percepe taxe, tarife, taxe speciale, taxe de folosință temporară și prețuri conform hotărârilor Consiliului Local.

### **III. Bugetul de venituri și cheltuieli și execuția acestuia**

**Art. 9.** Direcția își desfășoară activitatea pe bază de buget de venituri și cheltuieli propriu, aprobat de Consiliul Local. Direcția organizează și conduce evidența contabilă, conform prevederilor legale în vigoare.

**Art. 10. (1)** Finanțarea cheltuielilor curente și de capital ale Direcției se asigură din următoarele surse:

1. Venituri proprii rezultate din:

- a. chirii provenind din închirierea terenurilor sau a altor spații aflate în administrare;
- b. taxe, tarife și prețuri pentru folosința domeniului public și privat aflat în administrare;
- c. contravaloarea folosinței temporare a bunurilor din domeniul public și privat aflat în administrare;
- d. venituri din taxe, tarife și închirieri spații pentru parcuri, precum și spații cu altă destinație;
- e. venituri din activitatea comercială și de alimentație publică;
- f. tarife, taxe din prestări de servicii către terți;
- g. venituri din recuperarea cheltuielilor de judecată, imputații, despăgubiri;
- h. venituri din publicitate, sponsorizări sau alte venituri;

(2) Structura și nivelul prețurilor, tarifelor și taxelor percepute de Direcție, trebuie să fie stabilite astfel încât:

- a. să acopere costul efectiv al furnizării/prestării serviciilor;
- b. să acopere cel puțin sumele investite și cheltuielile curente de întreținere și exploatare;
- c. să descurajeze consumul excesiv și risipa;
- d. să încurajeze exploatarea eficientă a bunurilor.

(3) Subvenții de la bugetul local al municipiului Botoșani, în conformitate cu prevederile legale. Subvențiile se acordă pe baza bugetului de venituri și cheltuieli, pentru activitățile ce constituie obiectul de activitate.

**Art. 11.** Pentru efectuarea și controlul operațiunilor financiare, Direcția are cont propriu deschis la Trezoreria Botoșani, în lei și, după caz, conturi la băncile comerciale.

**Art. 12.** Finanțarea cheltuielilor de capital se asigură din subvenții de la bugetul local și din venituri proprii ale Direcției.

### **IV. Organizarea activității și competențele.**

**Art. 13.** Activitatea Direcției este organizată pe centre de gestiune și compartimente funcționale. Centrele de gestiune se constituie în vederea asigurării surselor de finanțare a activității curente, pe cât posibil din venituri proprii.

**Art. 14.** Conducerea și organizarea activității Direcției se asigură de către un director, numit în condițiile legii.

**Art. 15.** Directorul reprezintă și angajează Direcția în relațiile cu alte servicii, instituții, autorități, alte persoane fizice sau juridice, fiind împuternicit să semneze actele Direcției (angajarea cheltuielilor, angajarea personalului, încheierea de contracte, etc.) și are calitatea de ordonator terțiar de credite.

Directorul Direcției exercită următoarele atribuții principale:

1. organizează, conduce și gestionează activitățile Direcției, conform reglementărilor în vigoare;
2. asigură aducerea la îndeplinire prin compartimentele subordonate a hotărârilor de Consiliul Local emise în vederea realizării obiectivului de activitate al Direcției;
3. concepe și conduce strategii și politici de conducere și dezvoltare a Direcției supuse aprobării Consiliului Local al mun. Botoșani;
4. stabilește politica în domeniul calității și politica de mediu;
5. selectează, angajează, sancționează, promovează, concediază, eliberează din funcție personalul angajat, conform legii;
6. semnează contractele individuale de muncă;
7. reprezintă și angajează Direcția în relațiile cu terții;
8. desemnează înlocuitorul pe perioada de absență, stabilește limitele de competență și responsabilitățile acestuia;
9. fundamentează proiecte de hotărâri din domeniul de activitate al Direcției;
10. reprezintă interesele Direcției în justiție;
11. asigură relația cu presa în probleme de sesizări, articole, materiale, pentru promovarea imaginii Direcției;
12. aprobă prin decizii, componența comisiilor de lucru și regulamentele de funcționare ale acestora, potrivit legii;
13. aprobă planul anual al achizițiilor publice, conform atribuțiilor legale ce-i revin;
14. asigură controlul intern, prin desemnarea persoanelor care asigură viza de control financiar preventiv, prin emiterea de note interne, reglementări interne etc și prin responsabilitățile repartizate persoanelor de conducere, astfel încât să asigure realizarea, la un nivel corespunzător de calitate, a atribuțiilor Direcției, în condiții de regularitate, eficacitate, economicitate și eficiență; protejarea fondurilor publice împotriva pierderilor datorate erorii, risipei, abuzului sau fraudei; respectarea legii, a reglementărilor și deciziilor conducerii; dezvoltarea și întreținerea unor sisteme de colectare, stocare, prelucrare, actualizare și difuzare a datelor și informațiilor financiare și de conducere, precum și a unor sisteme și proceduri de informare publică adecvată;
15. acordă audiențe persoanelor interesate;
16. asigură inventarierea generală anuală a patrimoniului Direcției;
17. întocmește proiectul bugetului de venituri și cheltuieli propriu corelat cu proiectul bugetului de venituri și cheltuieli al municipiului în vederea supunerii lui spre aprobare Consiliului Local;
18. coordonează defalcarea programului de activități și bugetul aferent pe trimestre pentru fiecare activitate în parte și stabilește măsurile necesare îndeplinirii acestora, transmițându-le ca sarcini conducătorilor de compartimente funcționale din subordine;
19. stabilește sarcinile necesare asigurării integrității bunurilor materiale administrate, inclusiv în domeniul prevenirii și stingerii incendiilor, controlează modul în care acestea sunt îndeplinite și ia măsurile ce se impun potrivit legii, împotriva personalului subordonat aflat în culpă;
20. asigură aprovizionarea cu materiale, piese, obiecte de inventar, carburanți, etc, necesare desfășurării activității și controlează modalitatea în care sunt utilizate;
21. urmărește și răspunde de respectarea normelor de securitate și sănătate a muncii în conformitate cu legea securității și sănătății în muncă, normelor de aplicare a acesteia, celelalte acte normative emise în acest domeniu, a normelor I.S.C.I.R., de prevenire a situațiilor de urgență, de apărare împotriva incendiilor și de protecție civilă;

22. organizează concursuri pentru ocuparea posturilor vacante, în limita organigramei aprobate;
23. aprobă avansarea în grade (trepte) profesionale, premiarea personalului în conformitate cu normele legale;
24. aprobă fișele de post și rapoartele de evaluare ale performanțelor profesionale individuale ale personalului din cadrul direcției.
25. întocmește rapoartele de evaluare ale performanțelor profesionale individuale ale personalului de conducere direct subordonat;
26. analizează execuția bugetului de venituri și cheltuieli pe baza datelor din contabilitate și dispune măsuri suplimentare în vederea creșterii eficienței economice a activității, ridicarea calității serviciilor prestate și reducerea cheltuielilor;
27. organizează recepția și punerea în funcțiune a mijloacelor fixe noi, primite în dotare din investiții și transferuri; asigură existența instrucțiunilor tehnice de folosire și întreținere a utilajelor, instalațiilor și mașinilor din dotarea Direcției, precum și cunoașterea acestora de către personalul care le utilizează;
28. organizează și răspunde de depozitarea în condiții de siguranță și eliberarea pentru consum, pe bază de documente legale, a materiilor prime, materialelor, pieselor de schimb și altor bunuri necesare activității Direcției; urmărește constituirea garanțiilor personalului cu funcții gestionare, potrivit legii;
29. ia măsuri pentru limitarea pagubelor provocate de calamități naturale, avarii ale instalațiilor, precum și pentru eliminarea fără întârziere a defecțiunilor în timpul proceselor de producție;
30. întocmește și prezintă, spre aprobare Consiliului Local, propuneri fundamentate privind modificarea structurii organizatorice și/sau a numărului de personal al Direcției;
31. fundamentează propunerile privind nivelul chiriilor, a tarifelor și taxelor pentru serviciile prestate la terți;
32. asigură și verifică implementarea sistemului de control intern/managerial (SCIM) la nivel de Direcție;
33. întocmește și prezintă Consiliului Local rapoarte de activitate însoțite de execuțiile de casă ale bugetului de venituri și cheltuieli ale Direcției ;
34. răspunde pentru realitatea, regularitatea și legalitatea operațiunilor înscrise în documentele elaborate;
- 35. coordonează realizarea acțiunilor/sarcinilor primite de la primarul municipiului Botoșani și informează primarul cu privire la stadiul executării acestora ;**
- 36. exercită și alte sarcini primite de la primarul municipiului Botoșani , în concordanță cu cele stabilite prin legi, alte acte normative sau hotărâri ale Consiliului Local .**

**Art. 16.** Directorul Adjunct al Direcției, subordonat directorului Direcției având în subordine personalul din următoarele servicii:

- a) Serviciul Administrare P.R.A.T.S. Cornișa;
- b) Serviciul Protecție și Securitate P.R.A.T.S. Cornișa;
- c) Biroul Încasări P.R.A.T.S. Cornișa,

exercită următoarele atribuții principale:

1. organizează și supraveghează întreaga activitate a P.R.A.T.S. Cornișa, în vederea creării condițiilor optime pentru publicul care utilizează serviciile parcului;
2. fundamentează proiecte de hotărâri din domeniul de activitate al P.R.A.T.S. Cornișa și le supune aprobării directorului Direcției;
3. asigură relația cu presa în probleme de sesizări, articole, materiale, pentru promovarea imaginii P.R.A.T.S. Cornișa, doar cu aprobarea Directorului DSPSA;
4. coordonează implementarea și menținerea sistemului de control intern/managerial la nivelul P.R.A.T.S. Cornișa;
5. organizează împreună cu Directorul DSPSA și Compartimentul resurse umane selectarea și propune sancționarea, promovarea, eliberarea din funcție a personalul angajat în cadrul P.R.A.T.S. Cornișa, în condițiile legii;
6. desemnează înlocuitorul pe perioada de absență, stabilește limitele de competență și responsabilitățile acestuia cu aprobarea directorului;

7. asigură și verifică implementarea sistemului de control intern/managerial (SCIM) în cadrul P.R.A.T.S. Cornișa;
8. acordă audiențe persoanelor interesate;
9. întocmește fișa postului pentru toate posturile din subordine, conform statului de funcții aprobat și asigură actualizarea acesteia, ori de câte ori este necesar, în conformitate cu prevederile legislației în vigoare;
10. întocmește rapoartele de evaluare ale performanțelor profesionale individuale ale personalului de conducere direct subordonat și le supune aprobării directorului DSPSA.
11. participă la întocmirea proiectului de buget de venituri și cheltuieli al DSPSA asigurând datele de venituri și cheltuieli ale P.R.A.T.S. Cornișa în vederea introducerii și corelării acestora cu proiectul bugetului de venituri și cheltuieli al DSPSA;
12. coordonează defalcarea programului de activități și bugetul aferent al P.R.A.T.S. Cornișa pe trimestre pentru fiecare compartiment subordonat și stabilește măsurile necesare îndeplinirii acestora, transmițându-le ca sarcini conducătorilor de compartimente funcționale din subordine;
13. stabilește sarcinile necesare asigurării integrității bunurilor materiale administrate, inclusiv în domeniul prevenirii și stingerii incendiilor, controlează modul în care acestea sunt îndeplinite și ia măsurile ce se impun potrivit legii, împotriva personalului subordonat aflat în culpă;
14. avizează și transmite spre aprobare Directorului Direcției contractele ce cuprind prestări de servicii și utilități necesare P.R.A.T.S. Cornișa Botoșani și plățile aferente acestora;
15. asigură aprovizionarea cu materiale, piese, obiecte de inventar, carburanți, etc, necesare desfășurării activității al P.R.A.T.S. Cornișa și controlează modalitatea în care sunt utilizate;
16. organizează recepția și punerea în funcțiune a mijloacelor fixe noi, primite în dotare din investiții și transferuri; asigură existența instrucțiunilor tehnice de folosire și întreținere a utilajelor, instalațiilor și mașinilor din dotarea P.R.A.T.S. Cornișa, precum și cunoașterea acestora de către personalul care le utilizează;
17. asigură condițiile de depozitare în condiții de siguranță a materiilor prime, materialelor, pieselor de schimb și altor bunuri necesare activității P.R.A.T.S. Cornișa și eliberarea pentru consum, pe bază de documente legale a acestora;
18. participă la elaborarea organigramei și a statului de funcții al P.R.A.T.S. Cornișa și face propuneri privind modificarea structurii organizatorice și/sau a numărului de personal al P.R.A.T.S. Cornișa;
19. fundamentează când este cazul propunerile privind nivelul chiriilor, a tarifelor și taxelor pentru serviciile oferite și prestate către terți de P.R.A.T.S. Cornișa;
20. asigură personalul necesar pentru inventarierea generală anuală a patrimoniului DSPSA;
21. dispune distribuția către compartimentele din subordine a persoanelor repartizate conform Legii nr. 416/2001 și verifică activitatea lor;
22. dispune distribuția către compartimentele din subordine a persoanelor obligate sau condamnate la muncă în folosul comunității, conform O.G. nr. 55/2002 și verifică activitatea lor;
23. asigură respectarea clauzelor din contractele încheiate de DSPSA care privesc exclusiv domeniul de activitate al P.R.A.T.S. Cornișa;
24. aprobă propunerile anuale privind necesarul de materiale, dotări, reparații curente și capitale, pentru fiecare compartiment din subordine, la termenele solicitate de Directorul Direcției, în vederea stabilirii prevederilor bugetare pentru anul următor;
25. coordonează activitatea de intervenții în caz de incendii, calamități, situații de urgență și decide asupra măsurilor de intervenție rapidă pentru normalizare, curățenie și ordine;

26. asigură buna funcționare a relației P.R.A.T.S. Cornișa cu terții sau orice persoane juridice și persoane fizice, în acest sens întocmește documente de răspuns la solicitări, reclamații și sesizări;
27. asigură condițiile pentru respectarea normelor de securitate și sănătate în muncă, de prevenire a situațiilor de urgență, de apărare împotriva incendiilor și de protecție civilă. Solicită, cu respectarea prevederilor bugetare, dotarea salariaților cu echipamente de protecție și de lucru din cadrul P.R.A.T.S. Cornișa;
28. aprobă programarea și efectuarea concediilor de odihnă de către personalul din subordine, a zilelor de recuperare astfel încât să se asigure realizarea activităților fără disfuncționalități;
29. face informări, la solicitarea Directorului Direcției despre modul de desfășurare a activităților specifice P.R.A.T.S. Cornișa, face propuneri pentru îmbunătățirea, diversificarea și dezvoltarea acestora;
30. asigură condiții, pregătire profesională și de evaluarea personalului din cadrul P.R.A.T.S. Cornișa;
31. urmărește gestionarea în bune condiții a bunurilor din cadrul P.R.A.T.S. Cornișa și răspunde de bunurile materiale aflate în gestiune proprie;
32. răspunde pentru realitatea, regularitatea și legalitatea operațiunilor înscrise în documentele elaborate;
33. exercită și alte sarcini stabilite de Directorul DSPSA pentru domeniul său de activitate.

**Art. 17. (1)** Serviciul Financiar – Contabilitate este condus de un Șef Serviciu, subordonat directorului DSPSA și are în subordine personalul serviciului din compartimentele:

- Compartimentul Financiar-Contabil;
- Compartimentul Buget;
- Compartimentul Resurse Umane si Salarizare.

**(2)** Șeful serviciului coordonează activitatea Serviciului Financiar – Contabilitate, care este un serviciu de specialitate al Direcției prin care se asigura îndeplinirea sarcinilor specifice prevăzute la art. 18, 19 și 20, și exercită următoarele atribuții comune tuturor compartimentelor:

1. organizează și supraveghează întreaga activitate a serviciului în vederea creării condițiilor optime pentru desfășurarea activităților specifice;
2. întocmește fișa postului pentru toate posturile din subordine, conform statului de funcții aprobat și asigură actualizarea acestora, ori de câte ori este necesar, în conformitate cu prevederile legislației în vigoare;
3. răspunde de evaluarea performanțelor profesionale individuale ale personalului din subordine și de exactitatea datelor, situațiilor, rapoartelor prezentate compartimentelor de specialitate;
4. asigură și verifică implementarea sistemului de control intern/managerial (SCIM) la nivel de serviciu;
5. aprobă programarea și efectuarea concediilor de odihnă de către personalul din subordine, a zilelor de recuperare astfel încât să se asigure realizarea activităților fără disfuncționalități;
6. face informări, la solicitarea Directorului Direcției despre modul de desfășurare a activităților specifice, face propuneri pentru îmbunătățirea, diversificarea și dezvoltarea acestora;
7. răspunde pentru realitatea, regularitatea și legalitatea operațiunilor înscrise în documentele elaborate;
8. răspunde de instruirea personalului din subordine privind modul de lucru și de comportare în contact cu terțe persoane, societăți comerciale, instituții, etc;
9. exercită și alte sarcini stabilite de Directorul DSPSA pentru domeniul său de activitate.

**Art. 18. Atribuții, sarcini, responsabilități ale Compartimentului Financiar-Contabilitate:**

1. organizează și conduce evidența contabilă în conformitate cu prevederile legale în vigoare;
2. organizează evidența analitică și sintetică a tuturor conturilor, verificarea lunară a soldurilor analitice cu cele sintetice din bilanța de verificare;
3. întocmește trimestrial și anual darea de seamă împreună cu bilanțul contabil și celelalte anexe;
4. exercită controlul financiar preventiv în conformitate cu normele legale. Este în drept să respingă la viză actele a căror obiect și formă nu sunt în concordanță cu prevederile legii;
5. ia măsuri ca actele reprezentând cheltuielile efectuate fără viza de control financiar-preventiv să nu se înregistreze pe costurile serviciului și să sesizeze în scris pe directorul unității pentru efectuarea cercetărilor și stabilirea persoanelor răspunzătoare de producerea prejudiciului în vederea întocmirii actelor de imputație și recuperare;
6. asigură participarea personalului contabil la efectuarea inventarierii anuale a patrimoniului, precum și valorificarea rezultatelor inventarierii și înregistrarea eventualelor plusuri și minusuri în evidența contabilă;
7. prezintă organelor de control toate documentele pe care acestea le solicită;
8. analizează permanent situația conturilor « clienți » și « debitori » prin emiterea documentelor legale pentru încasarea la termenele prevăzute calculând după caz majorări de întârziere;
9. înregistrează intrările de mijloace fixe, calculul amortizării lunare, transferuri de mijloace fixe, casări de mijloace fixe;
10. verifică documentele de încasări-plăți privind încasările și plățile în numerar;
11. întocmește calculații de preț, chirii, tarife și taxe pentru prestările de servicii, ce vor fi supuse aprobării Consiliului Local;
12. conform legislației în vigoare, inventariază anual toate elementele patrimoniale de activ și pasiv;
13. instituie și conduce registrele obligatorii de contabilitate: registrul inventar, registrul jurnal, precum și registrul privind operațiunile prezentate la viza de control financiar preventiv;
14. prezintă situațiile și documentele la controlul Curții de Conturi;
15. răspunde de aplicarea prevederilor legale în vigoare;
16. asigură implementarea, integrarea, monitorizarea și menținerea sistemului de control intern/managerial (SCIM) în domeniul său de activitate;
17. elaborarea și revizuirea procedurilor de lucru specifice activităților procedurate;
18. asigură întocmirea ștatelor de plată a salariilor și alte drepturi legale convenite salariaților;
19. întocmește lunar declarația 112 cât și declarațiile fiscale potrivit legislației în vigoare, având la baza ștatele lunare de plată și asigură distribuirea lor la organele în drept;
20. întocmește lunar și anual situații statistice pe care le transmite organelor abilitate;
21. ține evidența documentelor depuse de salariați pentru acordarea de deduceri de impozit și acordă aceste deduceri în condițiile normelor legislative în vigoare;
22. exercită și alte sarcini stabilite de conducerea unității în legătură cu domeniul de activitate;

**Art. 19. Atribuții, sarcini, responsabilități ale Compartimentului Buget:**

1. întocmește și elaborează la termenul scadent proiectul bugetului de venituri și cheltuieli al Direcției, colaborând în acest scop cu toate direcțiile, serviciile, birourile și compartimentele din cadrul unității;
2. urmărește execuția bugetului de venituri și cheltuieli al Direcției asigurând respectarea limitelor maxime a creditelor bugetare și a destinațiilor stabilite;
3. analizează împreună cu compartimentele de specialitate, realizarea prevederilor bugetare în vederea întocmirii și raportării bugetare;

4. execută modificările ce intervin în structura bugetului de venituri și cheltuieli, ca urmare a aprobării unor acte normative;
5. organizează activitatea de evidență a angajamentelor bugetare conform OMF nr. 1792/2002 pentru aprobarea Normelor Metodologice privind angajarea, lichidarea, ordonanțarea și plata cheltuielilor instituțiilor publice, precum și organizarea, evidența și raportarea angajamentelor bugetare și legale, cu modificările și completările ulterioare;
6. urmărește periodic corelația între creditele aprobate prin buget, nivelul dispozițiilor de repartizare și cel al plăților nete de casă;
7. conduce evidența „Ordonanțarilor de plată” și a „Angajamentelor bugetare și legale” în baza prevederilor OMF nr. 1792/2002 pentru aprobarea Normelor Metodologice privind angajarea, lichidarea, ordonanțarea și plata cheltuielilor instituțiilor publice, precum și organizarea, evidența și raportarea angajamentelor bugetare și legale, cu modificările și completările ulterioare;
8. răspunde de elaborarea documentațiilor privind bugetul de venituri și cheltuieli și defalcarea pe capitole, titluri, articole și alineate, privind venituri extrabugetare/fonduri în afara bugetului local, precum și pe trimestre și de prezentare a lor spre aprobare Consiliului Local al mun. Botoșani;
9. răspunde de întocmirea potrivit bugetului aprobat a lucrărilor lunare privind necesarul de surse, în vederea acoperirii la finanțare a cheltuielilor aprobate;
10. răspunde de întocmirea deschiderilor de credite în cadrul normelor și creditelor aprobate, pe capitole și titluri de cheltuieli;
11. răspunde de ținerea la zi a evidenței creditelor aprobate pe capitole, subcapitole, articole și alineate;
12. răspunde de ținerea la zi a evidenței creditelor deschise pe capitole și titluri și confruntă periodic evidența cu Trezoreria;
13. analizează propunerile făcute de direcțiile, serviciile, birourile, compartimentele din cadrul Direcției privind rectificarea în cursul anului a bugetului și întocmește documentația necesară în vederea aprobării de către Consiliul Local;
14. analizează, verifică și întocmește documentația necesară pentru virările de credite și modificarea creditelor la activitățile finanțate prin bugetul Direcției;
15. asigură implementarea, integrarea, monitorizarea și menținerea sistemului de control intern/managerial (SCIM) în domeniul său de activitate;
16. elaborarea și revizuirea procedurilor de lucru specifice activităților procedurate;
17. răspunde de întocmirea și aprobarea documentației privind influențele aprobate prin legea rectificativa și repartizarea acestora pe capitole, titluri, articole și alineate;
18. întocmește și prezintă periodic conducerii Direcției și Primăriei mun. Botoșani situațiile statistice și rapoartele de analiză, prevăzute de actele normative;
19. întocmește raportul privind contul de execuție al Direcției;
20. asigură întocmirea lunară a contului de execuție a plăților bugetare;
21. coordonează întocmirea unor dări de seamă statistice, rapoarte și informări;
22. ține evidența detaliată a veniturilor și cheltuielilor aprobate prin buget, pe fiecare serviciu specializat al Direcției;
23. exercită și alte sarcini stabilite de Directorul DSPSA pentru domeniul său de activitate.

**Art. 20. Atribuții, sarcini, responsabilități ale Compartimentului Resurse Umane, Salarizare:**

1. întocmește organigrama și statul de funcții care vor fi înaintate Consiliului Local spre aprobare, ori de câte ori apar modificări;
2. încadrează personalul conform prevederilor legale;
3. întocmește dosarul personal al fiecărui salariat și îl actualizează permanent;
4. întocmește contracte individuale de muncă;

5. completează și transmite registrul de evidență a salariaților;
6. întocmește documentele legale pentru încetarea activității salariaților, documente ce vor fi semnate de directorul Direcției;
7. urmărește respectarea nivelelor legale ale salariilor de bază, indemnizațiilor, a sporurilor și adaosurilor acordate angajaților;
8. prezintă lunar Serviciului contabilitate toate modificările intervenite în cursul lunii (angajări, desfaceri de contracte de muncă, indexări, modificări sporuri, etc.)
9. asigură consultanță personalului de conducere, șefilor de servicii și birouri pentru întocmirea fișelor postului;
10. întocmește fișele postului, completări/actualizări ale fișelor postului, în conformitate cu precizările legislației în vigoare, pentru personalul de conducere subordonat directorului Direcției;
11. urmărește evidența personalului încadrat pe durată determinată;
12. întocmește proiecte de decizii privind încheierea, modificarea, încetarea contractelor individuale de muncă, trecerea, delegarea, detașarea salariaților, constituire diverse comisii etc. care sunt înaintate directorului Direcției;
13. redactează proiectul Regulamentului de Organizare și Funcționare care este supus aprobării Consiliului Local;
14. verifică foile colective de prezență ale salariaților;
15. ține evidenta concediilor de odihnă, a concediilor medicale, fără plată, concedii de formare profesională;
16. acordă consultanță persoanelor cu funcții de conducere în completarea fișelor de evaluare a performanțelor profesionale individuale ale salariaților din cadrul serviciului;
17. întocmește raportările statistice specifice activității compartimentului;
18. întocmește documentele necesare pensionării personalului unității, conform prevederilor legale;
19. participă prin personalul din cadrul Direcției în diverse comisii de specialitate;
20. organizează selecții și concursuri pentru ocuparea posturilor vacante (anunțuri, bibliografii, propuneri pentru constituirea deciziilor de concurs, procese - verbale);
21. asigură - în limita bugetului aprobat - echipamentul de protecție necesar salariaților din cadrul Direcției;
22. întocmește proiectul Regulamentului Intern și îl supune spre aprobare conducătorului Direcției;
23. efectuează instructajul introductiv - general, acordă și verifică permanent modul de efectuare a instructajului la locul de muncă și a celui periodic la toate compartimentele din unitate;
24. asigură implementarea, integrarea, monitorizarea și menținerea sistemului de control intern/managerial (SCIM) în domeniul său de activitate;
25. elaborarea și revizuirea procedurilor de lucru specifice activităților procedurate;
26. asigură întocmirea de instrucțiuni proprii de securitate și sănătate a muncii și a tematicii pentru efectuarea instructajului introductiv-general, la locul de muncă și periodic pentru toate meseriile;
27. asigură, împreună cu conducerea unității, evaluarea factorilor de risc și întocmirea pe baza acestuia a planului de prevenire și protecție;
28. verifică modul cum se desfășoară activitatea și se respectă normele de securitate și sănătate a muncii la toate locurile de muncă;
29. elaborează programul de instruire-testare la nivelul unității;
30. aduce la îndeplinire măsurile dispuse de inspectorii de muncă în urma controalelor efectuate de Inspectoratul Teritorial de Muncă Botoșani;
31. respecta legislația în vigoare privind comunicarea și cercetarea evenimentelor, înregistrarea și evidența accidentelor de muncă și a incidentelor periculoase, semnalarea, cercetarea, declararea și raportarea bolilor profesionale;
32. asigură autorizarea unității din punct de vedere al securității și sănătății în muncă;



33. asigură respectarea tuturor prevederilor legale pe linie de securitate și sănătate în muncă, împreună cu conducerea unității și toate compartimentele din cadrul unității;
34. exercită și alte sarcini stabilite de conducerea Direcției, pentru domeniul său de activitate.

**Art. 21. (1)** Serviciul Baze Sportive și Agreement este condus de un Șef Serviciu, subordonat directorului DSPSA și are în subordine personalul serviciului din compartimentele:

- Compartimentul Administrare Sală Polivalentă;
- Compartimentul Administrare Baze Sportive;
- Compartimentul Agreement.

**(2)** Seful serviciului coordonează activitatea Serviciului Baze Sportive și Agreement, care este un serviciu de specialitate al Direcției prin care se asigura îndeplinirea sarcinilor specifice prevăzute la art. 22 și 23, și exercită următoarele atribuții comune tuturor compartimentelor:

1. organizează și supraveghează întreaga activitate a serviciului în vederea creării condițiilor optime pentru desfășurarea activităților specifice;
2. întocmește fișa postului pentru toate posturile din subordine, conform statului de funcții aprobat și asigură actualizarea acestora, ori de câte ori este necesar, în conformitate cu prevederile legislației în vigoare;
3. răspunde de evaluarea performanțelor profesionale individuale ale personalului din subordine și de exactitatea datelor, situațiilor, rapoartelor prezentate compartimentelor de specialitate;
4. asigură și verifică implementarea sistemului de control intern/managerial (SCIM) la nivel de serviciu;
5. aprobă programarea și efectuarea concediilor de odihnă de către personalul din subordine, a zilelor de recuperare astfel încât să se asigure realizarea activităților fără disfuncționalități;
6. răspunde de instruirea personalului din subordine privind modul de lucru și de comportare în teren, în contact cu terțe persoane, societăți comerciale, instituții, etc;
7. face informări, la solicitarea Directorului Direcției despre modul de desfășurare a activităților specifice, face propuneri pentru îmbunătățirea, diversificarea și dezvoltarea acestora;
8. răspunde pentru realitatea, regularitatea și legalitatea operațiunilor înscrise în documentele elaborate;
9. asigură prin Compartimentul Administrare Sală Polivalentă, Administrare Baze Sportive și Agreement, întreținerea și dezvoltarea bunurilor din administrarea Direcției arondate acestora și asigurarea accesului utilizatorilor persoane fizice și juridice la serviciile prestate;
10. propune executarea lucrărilor de întreținere periodică în scopul menținerii în stare normală de funcționare a ansamblului de construcții, instalații și dotări aferente bazelor sportive și de agreement;
11. asigură organizarea de activități sportive cu și fără instructor sportiv;
12. exercită și alte sarcini stabilite de Directorul DSPSA pentru domeniul său de activitate.

**Art. 22.** Atribuții, sarcini, responsabilități ale Compartimentului Administrare Sală Polivalentă și Compartimentului Administrare Baze Sportive:

1. înregistrează solicitările de închiriere a bazelor sportive pentru programele de activitate propuse, conform specificului fiecărei săli de sport și comunică solicitantului programul alocat;
2. stabilește, asigură spațiul alocat și urmărește activitatea, în funcție de:
  - condițiile contractelor încheiate cu utilizatorii Bazelor sportive;

- solicitările ocazionale pentru activități sportive, spectacole sau alte activități;
  - posibilitățile reale de spațiu și program orar, pentru fiecare teren sau sală în parte, pentru funcționarea în condiții optime a Bazelor Sportive, conform programului orar zilnic sau săptămânal, stabilit pentru fiecare beneficiar în parte;
3. verifică respectarea destinației spațiilor pentru activități sportive și a celor închiriate pentru alte activități, în conformitate cu prevederile contractelor încheiate;
  4. stabilește și asigură condițiile de funcționare a Bazelor Sportive, în funcție de specificul fiecăreia, pentru pregătirea sportivă, competiții amicale sau oficiale, spectacole;
  5. întocmește contractele de închiriere sau avizele de funcționare ocazionale pentru desfășurarea unor activități sportive, culturale sau de altă natură, a spațiilor destinate comerțului, reclamei, etc cu solicitanții acestora, în conformitate cu tarifele și condițiile stabilite prin H.C.L.;
  6. urmărește încasarea contravalorii abonamentelor, a chiriilor și a taxelor stabilite pentru terenurile și sălile cu destinație pentru activități sportive sau alte activități;
  7. face propuneri pentru completarea sau reactualizarea cuantumului tarifelor sau chiriilor practicate în Bazele Sportive ;
  8. întocmește situațiile de lucrări pentru lucrările executate la nivelul compartimentului, cu respectarea legislației în vigoare;
  9. coordonează, verifică și întocmește situațiile de lucrări și pontajele personalului repartizat conform Legii nr. 416/2001;
  10. urmărește respectarea clauzelor din contractele încheiate din domeniul său de activitate;
  11. urmărește derularea contractelor și contractelor de utilități la Compartimentul administrare sală polivalentă și Compartimentul administrare baze sportive (energie electrică, apă-canal, gaz, etc.), face propuneri pentru modificarea, reînnoirea sau prelungirea acestora;
  12. stabilește cu promptitudine necesarul de materiale, piese, instalații, servicii, reparații, necesare bunei desfășurări a activității compartimentului, cu respectarea prevederilor bugetare;
  13. participă la recepția bunurilor achiziționate pentru buna desfășurare a activității compartimentului;
  14. întocmește propunerea anuală privind necesarul de materiale, dotări, reparații curente și capitale, pe domeniul său de activitate, în termenele solicitate, în vederea stabilirii prevederilor bugetare pentru anul următor;
  15. participă la inventarierea anuală a patrimoniului Direcției;
  16. pentru bunurile supuse casării, aflate în gestiunea compartimentului, urmărește valorificarea deșeurilor;
  17. păstrează și actualizează periodic situația obiectelor de inventar și a activelor fixe aflate în gestiunea compartimentului;
  18. participă la acțiunile organizate de către Direcție cu privire la ordinea și întreținerea curățeniei pe teritoriul municipiului, dacă este solicitată;
  19. participă la intervenții în caz de forță majoră, calamități;
  20. răspunde de buna funcționare a relației Direcției cu diferite instituții, persoane juridice și persoane fizice, în acest sens întocmește documente de răspuns la solicitări, reclamații și sesizări;
  21. răspunde de respectarea normelor: de securitate și sănătate în muncă, de prevenire a situațiilor de urgență, de apărare împotriva incendiilor și de protecție civilă;
  22. asigură prin propuneri condițiile materiale și dotările necesare pentru ca activitatea din cadrul Compartimentului administrare sală polivalentă și Compartimentului administrare baze sportive să se desfășoare cu respectarea normelor de protecție a muncii și PSI, de către personalul angajat;
  23. asigură, la solicitarea Directorului, informarea despre modul de desfășurare a activității de întreținere și de exploatare a Compartimentului administrare sală polivalentă,

- respectiv a Compartimentului administrare baze sportive, face propuneri pentru îmbunătățirea, diversificarea și dezvoltarea acestora;
24. asigură condițiile de funcționare a Compartimentului administrare sală polivalentă, respectiv Compartimentului administrare baze sportive, în funcție de specificul acestuia;
  25. asigură implementarea, integrarea, monitorizarea și menținerea sistemului de control intern/managerial (SCIM) în domeniul său de activitate;
  26. elaborarea și revizuirea procedurilor de lucru specifice activităților procedurate;
  27. răspunde de integritatea și securitatea bunurilor materiale și de folosință îndelungată aflate în subordinea sectorului pe care îl coordonează;
  28. răspunde pentru daunele produse unității, prin orice act al său contrar intereselor acesteia, prin acte de gestiune imprudentă;
  29. exercită și alte sarcini stabilite de Directorul DSPSA, pentru domeniul său de activitate.

**Art. 23.** Atribuții, sarcini, responsabilități ale, Compartimentul Agreement:

1. asigură desfășurarea activităților specifice patinoarului cu toate dotările aferente, după caz;
2. asigură desfășurarea activităților specifice parcului de agrement cu toate dotările: bărci, hidrobiciclete, trenuleț electric, topogane și saltele gonflabile;
3. asigură întreținerea lacului din parcul Mihai Eminescu;
4. asigură spațiul alocat și urmărește activitatea în funcție de posibilitățile reale de funcționare, a programului orar zilnic, pentru patinoar și zonele de agrement tarifate;
5. urmărește încasarea tuturor serviciilor prestate la patinoar și în zonele de agrement tarifate;
6. face propuneri pentru completarea sau reactualizarea cuantumului tarifelor practicate la patinoar și în zonele de agrement, anual sau de câte ori se impune;
7. asigură condițiile de funcționare optimă a obiectelor de joacă, de agrement și a agregatelor în funcție de specificul fiecăruia, cu respectarea instrucțiunilor de utilizare;
8. întocmește situațiile de lucrări pentru lucrările executate la nivelul compartimentului, cu respectarea legislației în vigoare;
9. verifică zilnic starea fizică a obiectelor de joacă și a mobilierului din dotare și ia măsuri de remediere, refacere a bunurilor de agrement, pentru a asigura o bună funcționare și o continuitate în programul de lucru cu publicul.
10. coordonează, verifică și întocmește situațiile de lucrări și pontajele personalului repartizat conform Legii nr. 416/2001;
11. întocmește contractele de închiriere sau avizele de funcționare ocazionale pentru desfășurarea unor activități sportive, culturale sau de altă natură, a spațiilor destinate comerțului, reclamei, etc cu sollicitanții acestora, în conformitate cu tarifele și condițiile stabilite prin H.C.L.;
12. urmărește încasarea contravalorii abonamentelor, a chiriilor și a taxelor stabilite pentru terenurile și alte activități;
13. urmărește respectarea clauzelor din contractele încheiate din domeniul său de activitate;
14. urmărește derularea contractelor și contractelor de utilități la Compartimentul Agreement (energie electrică, apă-canal, gaz, telefon, pază, etc.), face propuneri pentru modificarea, reînnoirea sau prelungirea acestora;
15. stabilește cu promptitudine necesarul de materiale, piese, instalații, servicii, reparații, necesare bunei desfășurări a activității compartimentului, cu respectarea prevederilor bugetare;
16. participă la recepția bunurilor achiziționate pentru buna desfășurare a activității compartimentului;
17. întocmește propunerea anuală privind necesarul de materiale, dotări, reparații curente și capitale, pe domeniul său de activitate, în termenele solicitate, în vederea stabilirii prevederilor bugetare pentru anul următor;

18. participă la inventarierea anuală a patrimoniului Direcției;
19. pentru bunurile supuse casării, aflate în gestiunea compartimentului, urmărește valorificarea deșeurilor;
20. păstrează și actualizează periodic situația obiectelor de inventar și a activelor fixe aflate în gestiunea compartimentului;
21. asigură implementarea, integrarea, monitorizarea și menținerea sistemului de control intern/managerial (SCIM) în domeniul său de activitate;
22. elaborarea și revizuirea procedurilor de lucru specifice activităților procedurate;
23. participă la acțiunile organizate de către Direcție cu privire la ordinea și întreținerea curățeniei pe teritoriul municipiului, dacă este solicitat;
24. participă la intervenții în caz de forță majoră, calamități;
25. răspunde de buna funcționare a relației Direcției cu diferite instituții, persoane juridice și persoane fizice, în acest sens întocmește documente de răspuns la solicitări, reclamații și sesizări;
26. răspunde de respectarea normelor de securitate și sănătate în muncă, de prevenire a situațiilor de urgență, de apărare împotriva incendiilor și de protecție civilă;
27. asigură condițiile materiale și dotările necesare pentru ca activitatea din cadrul Compartimentului zone de agrement să se desfășoare cu respectarea normelor de protecție a muncii și PSI;
28. asigură, la solicitarea Directorului, informarea despre modul de desfășurare a activității de întreținere și de exploatare a Compartimentului zone agrement, face propuneri pentru îmbunătățirea, diversificarea și dezvoltarea acestora;
29. asigură condițiile de funcționare a Compartimentului zone agrement, în funcție de specificul acestuia;
30. răspunde de integritatea și securitatea bunurilor materiale și de folosință îndelungată aflate în subordinea sectorului pe care îl coordonează;
31. răspunde pentru daunele produse unității, prin orice act al său contrar intereselor acesteia, prin acte de gestiune imprudentă;
32. exercită și alte sarcini stabilite de conducerea Direcției, pentru domeniul său de activitate.

**Art. 24. (1)** Serviciul Intervenției Edilitare este condus de un Șef Serviciu, subordonat directorului și are în subordine personalul serviciului din cadrul Biroului administrare terenuri joacă și compartimentele:

- Compartimentul semnalizare rutieră, parc auto;
- Compartimentul prestări servicii edilitare;
- Compartimentul - Serviciul pentru gestionarea câinilor fără stăpân din Mun.

Botoșani;

**(2)** Șeful serviciului coordonează activitatea Serviciului Intervenției Edilitare, care este un serviciu al Direcției prin care se asigură îndeplinirea sarcinilor specifice prevăzute la art. 25, 26, 27 și 28 și exercită următoarele atribuții comune tuturor compartimentelor:

1. organizează și supraveghează întreaga activitate a serviciului în vederea creării condițiilor optime pentru desfășurarea activităților specifice;
2. întocmește fișa postului pentru toate posturile, conform statului de funcții aprobat și asigură actualizarea acestora, ori de câte ori este necesar, în conformitate cu prevederile legislației în vigoare;
3. răspunde de evaluarea personalului din subordine și de exactitatea datelor, situațiilor, rapoartelor prezentate compartimentelor de specialitate;
4. asigură și verifică implementarea sistemului de control intern/managerial (SCIM) la nivel de serviciu;
5. aprobă programarea și efectuarea concediilor de odihnă de către personalul din subordine, a zilelor de recuperare astfel încât să se asigure realizarea activităților fără disfuncționalități;

6. răspunde de instruirea personalului din subordine privind modul de lucru și de comportare în teren, în contact cu terțe persoane, societăți comerciale, instituții, etc;
7. face informări, la solicitarea Directorului Direcției despre modul de desfășurare a activităților specifice, face propuneri pentru îmbunătățirea, diversificarea și dezvoltarea acestora;
8. răspunde pentru realitatea, regularitatea și legalitatea operațiunilor înscrise în documentele elaborate;
9. asigură prin Compartimentul Semnalizare Rutieră, Parc Auto, Compartimentul Prestări Servicii Edilitare, Birou Administrare Terenuri Joacă, Compartimentul - Serviciul pentru gestionarea câinilor fără stăpân din mun. Botoșani întreținerea și dezvoltarea bunurilor din administrarea Direcției arondate acestora și asigurarea accesului utilizatorilor persoane fizice și juridice la serviciile prestate.
10. propune executarea lucrărilor de întreținere periodică în scopul menținerii în stare normală de funcționare a ansamblului de construcții, instalații și dotări aferente Serviciului Intervenții Edilitare;
11. exercită și alte sarcini stabilite de Directorul DSPSA pentru domeniul său de activitate.

**Art. 25.** Atribuții, sarcini, responsabilități ale, Compartimentul Semnalizare Rutieră, Parc Auto:

1. asigură verificarea zilnică (pe zone) a stării/existenței indicatoarelor de circulație amplasate pe străzile municipiului;
2. asigură întreținerea și reparațiile curente la indicatoarele rutiere amplasate pe raza municipiului, cu materialele din gestiunea Direcției, dacă există prevedere bugetară;
3. asigură montarea de noi indicatoare de circulație (achiziționate de Municipiul Botoșani), la solicitarea scrisă a Primăriei Botoșani, cu materialele din gestiunea Direcției, dacă acestea au fost prinse în prevederea de buget a perioadei respective;
4. asigură verificarea permanentă a calității semnalizării pe timp de noapte și ia măsuri pentru evitarea conflictului în trafic;
5. execută remarcarea parcarilor, în funcție de solicitarea Primăriei Botoșani, cu materialele Direcției, dacă există prevedere bugetară;
6. execută marcarea bordurilor de pe străzile din intersecțiile municipiului, cu materiale din gestiunea Direcției, dacă există prevedere bugetară;
7. întocmește situațiile de lucrări pentru lucrările executate la nivelul compartimentului, cu respectarea legislației în vigoare;
8. coordonează, verifică și întocmește situațiile de lucrări și pontajele personalului obligat sau condamnat la muncă în folosul comunității, conform O.G. nr. 55/2002 ;
9. coordonează și verifică munca prestată, întocmește pontajele persoanelor sancționate contravențional sau penal cu prestarea muncii neremunerate în folosul comunității și raportează persoanei împuternicite din cadrul aparatului de lucru al primarului despre acestea, în condițiile legii;
10. coordonează, verifică și întocmește situațiile de lucrări și pontajele personalului repartizat conform Legii nr. 416/2001;
11. asigură efectuarea verificărilor tehnice periodice la mijloacele auto din dotare, în unități specializate;
12. asigură, prin parcul auto, deservirea Direcției cu mijloace de transport pentru activitățile specifice;
13. conducătorii auto din alte compartimente au obligația să respecte prevederile specifice parcului auto având o dublă subordonare, una tehnică față conducătorul acestui compartiment și alta funcțională față de conducătorul compartimentului unde funcționează;

14. întocmește contractele de închiriere sau avizele de funcționare ocazionale pentru desfășurarea unor activități de semnalizare rutieră, parc auto sau de altă natură, cu solicitanții acestora;
15. urmărește respectarea clauzelor din contractele încheiate din domeniul său de activitate;
16. asigură verificarea zilnică a modului de funcționare a semafoarelor existente pe raza municipiului și stabilește cu promptitudine necesarul de piese de schimb pentru buna funcționare a semafoarelor, pentru a evita conflictele în trafic;
17. urmărește derularea contractelor și contractelor de utilități (energie electrică, apă-canal, etc.) la Compartimentul semnalizare rutieră, parc auto, face propuneri pentru modificarea, reînnoirea sau prelungirea acestora;
18. stabilește cu promptitudine necesarul de materiale, piese, instalații, servicii, reparații, necesare bunei desfășurări a activității compartimentului, cu respectarea prevederilor bugetare;
19. participă la recepția bunurilor achiziționate pentru buna desfășurare a activității compartimentului;
20. întocmește propunerea anuală privind necesarul de materiale, dotări, reparații curente și capitale, pe domeniul său de activitate, în termenele solicitate, în vederea stabilirii prevederilor bugetare pentru anul următor;
21. participă la întocmirea planului de sistematizare a circulației din municipiul Botoșani; etapează lucrările de sistematizare a circulației, ținând cont de volumul de lucrări ce se execută pe străzile municipiului;
22. propune soluții pentru îmbunătățirea fluenței circulației și pentru evitarea zonelor de conflict în trafic;
23. răspunde la solicitările Poliției Rutiere privind remedierea mijloacelor de semnalizare auto avariate;
24. participă la inventarierea anuală a indicatoarelor de circulație după tip și dimensiune, dacă Primăria o solicită;
25. participă la inventarierea anuală a patrimoniului Direcției;
26. pentru bunurile supuse casării, aflate în gestiunea compartimentului, urmărește valorificarea deșeurilor;
27. păstrează și actualizează periodic situația obiectelor de inventar și a activelor fixe aflate în gestiunea compartimentului;
28. participă la acțiunile organizate de către Direcție cu privire la ordinea și întreținerea curățeniei pe teritoriul municipiului, dacă este solicitat;
29. participă la intervenții în caz de forță majoră, calamități;
30. răspunde de buna funcționare a relației Direcției cu diferite instituții, persoane juridice și persoane fizice, în acest sens întocmește documente de răspuns la solicitări, reclamații și sesizări;
31. asigură implementarea, integrarea, monitorizarea și menținerea sistemului de control intern/managerial (SCIM) în domeniul său de activitate;
32. elaborarea și revizuirea procedurilor de lucru specifice activităților procedurate;
33. răspunde de respectarea normelor de securitate și sănătate în muncă, de prevenire a situațiilor de urgență, de apărare împotriva incendiilor și de protecție civilă;
34. asigură condițiile materiale și dotările necesare pentru ca activitatea din cadrul Compartimentului semnalizare rutieră, parc auto să se desfășoare cu respectarea normelor de protecție a muncii și PSI;
35. asigură, la solicitarea Directorului, informarea despre modul de desfășurare a activității de întreținere și de exploatare a Compartimentului semnalizare rutieră, parc auto, face propuneri pentru îmbunătățirea, diversificarea și dezvoltarea acestora;
36. asigură condițiile de funcționare a Compartimentului semnalizare rutieră, parc auto, în funcție de specificul acestuia;
37. răspunde de integritatea și securitatea bunurilor materiale și de folosință îndelungată aflate în subordinea sectorului pe care îl coordonează;

38. răspunde pentru daunele produse unității, prin orice act al său contrar intereselor acesteia, prin acte de gestiune imprudentă;
39. exercită și alte sarcini stabilite de Directorul DSPSA, pentru domeniul său de activitate.

**Art. 26. Atribuții, sarcini, responsabilități ale Compartimentul prestări servicii edilitare:**

1. asigură întreținerea și repararea mobilierului urban, cu materialele din gestiunea Direcției, dacă există prevedere bugetară;
2. asigură montarea de mobilier urban cu materiale din gestiunea Direcției, dacă există prevedere bugetară;
3. verifică lunar starea fizică a mobilierului urban amplasat pe domeniul public al municipiului Botoșani;
4. asigură întreținerea fântânilor arteziene de pe domeniul public al municipiului Botoșani, cu materialele din gestiunea Direcției, dacă există prevedere bugetară;
5. execută, la solicitarea scrisă a Primăriei Municipiului, lucrări de dezafectare a construcțiilor ilegale de pe domeniul public al municipiului Botoșani;
6. execută lucrări de interes public solicitate în scris de Primăria Botoșani în diferite ocazii cum ar fi: spectacole, manifestări dedicate zilelor orașului, manifestări cultural - sportive de nivel local sau național etc, cu materialele din gestiunea Direcției, dacă există prevedere bugetară;
7. întocmește situațiile de lucrări pentru lucrările executate la nivelul compartimentului, cu respectarea legislației în vigoare;
8. coordonează, verifică și întocmește situațiile de lucrări și pontajele personalului repartizat conform Legii nr. 416/2001;
9. coordonează, verifică și întocmește situațiile de lucrări și pontajele personalului obligat sau condamnat la muncă în folosul comunității, conform O.G. nr. 55/2002;
10. coordonează și verifică munca prestată, întocmește pontajele persoanelor sancționate contravențional sau penal cu prestarea muncii neremunerate în folosul comunității și raportează persoanei împuternicite din cadrul aparatului de lucru al primarului despre acestea, în condițiile legii;
11. întocmește contractele de închiriere sau avizele de funcționare ocazionale pentru desfășurarea unor activități de prestări servicii edilitare sau de altă natură, cu solicitanții acestora;
12. urmărește respectarea clauzelor din contractele încheiate din domeniul său de activitate;
13. urmărește derularea contractelor și contractelor de utilități (energie electrică, apă-canal, etc.) la Compartimentul prestări servicii edilitare, face propuneri pentru modificarea, reînnoirea sau prelungirea acestora;
14. stabilește cu promptitudine necesarul de materiale, piese, instalații, servicii, reparații, necesare bunei desfășurări a activității compartimentului, cu respectarea prevederilor bugetare;
15. participă la recepția bunurilor achiziționate pentru buna desfășurare a activității compartimentului;
16. întocmește propunerea anuală privind necesarul de materiale, dotări, reparații curente și capitale, pe domeniul său de activitate, în termenele solicitate, în vederea stabilirii prevederilor bugetare pentru anul următor;
17. participă la inventarierea anuală a mobilierului urban, dacă Primăria o solicită;
18. participă la inventarierea anuală a patrimoniului Direcției;
19. pentru bunurile supuse casării, aflate în gestiunea compartimentului, urmărește valorificarea deșeurilor;
20. păstrează și actualizează periodic situația obiectelor de inventar și a activelor fixe aflate în gestiunea compartimentului;

21. participă la acțiunile organizate de către Direcție cu privire la ordinea și întreținerea curățeniei pe teritoriul municipiului, dacă este solicitat;
22. participă la intervenții în caz de forță majoră, calamități;
23. răspunde de buna funcționare a relației Direcției cu diferite instituții, persoane juridice și persoane fizice, în acest sens întocmește documente de răspuns la solicitări, reclamații și sesizări;
24. asigură implementarea, integrarea, monitorizarea și menținerea sistemului de control intern/maneșterial (SCIM) în domeniul său de activitate;
25. elaborarea și revizuirea procedurilor de lucru specifice activităților procedurate;
26. răspunde de respectarea normelor de securitate și sănătate în muncă, de prevenire a situațiilor de urgență, de apărare împotriva incendiilor și de protecție civilă;
27. asigură condițiile materiale și dotările necesare pentru ca activitatea din cadrul Compartimentului prestări servicii edilitare să se desfășoare cu respectarea normelor de protecție a muncii și PSI;
28. asigură, la solicitarea Directorului, informarea despre modul de desfășurare a activității de întreținere și de exploatare a Compartimentului prestări servicii edilitare, face propuneri pentru îmbunătățirea, diversificarea și dezvoltarea acestora;
29. asigură condițiile de funcționare a Compartimentului prestări servicii edilitare, în funcție de specificul acestuia;
30. răspunde de integritatea și securitatea bunurilor materiale și de folosință îndelungată aflate în subordinea sectorului pe care îl coordonează;
31. răspunde pentru daunele produse unității, prin orice act al său contrar intereselor acesteia, prin acte de gestiune imprudentă;
32. exercită și alte sarcini stabilite de Directorul DSPSA, pentru domeniul său de activitate.

#### **Art. 27. Atribuții, sarcini, responsabilități ale Biroul Administrare Terenuri Joacă:**

1. montează în spațiile de joacă doar echipamente autorizate de instituțiile abilitate;
2. informează utilizatorii prin montarea de panouri de informare, cu privire la denumirea locului de joacă, condițiile de utilizare, datele de identificare a administratorului și locului de joacă, numerele de telefon utile și programul de funcționare;
3. verifică periodic starea fizică și tehnică a obiectelor de joacă și a mobilierului urban amplasat în interiorul terenurilor de joacă;
4. planifică lucrările de reparații și de întreținere și le supune aprobării ordonatorului principal de credite;
5. efectuează lucrările de întreținere și de reparații curente (curățat, vopsit, gresat, completat sau nivelat nisip, etc.) periodic, iar reparațiile capitale ori de câte ori este necesar;
6. primește sesizările cetățenilor cu privire la defecțiunile apărute și le remediază în cel mai scurt timp posibil (nu mai târziu de 2 zile de la constatare sau anunțare);
7. asigură efectuarea reviziilor, reparațiilor și întreținerii echipamentului conform instrucțiunilor tehnice furnizate de producător, reprezentantul său autorizat sau importator și atunci când este cazul, numai cu persoane autorizate conform legii; pentru perioada lucrărilor de reparație montează o plăcuță cu inscripția "*Aparat defect-interzisă utilizarea până la remediere*";
8. întocmește și ține la zi un registru de evidență cu inspecția, lucrările de întreținere și reparație;
9. întocmește și ține un registru de evidență a sesizărilor și reclamațiilor venite din partea cetățenilor, agenților economici sau instituțiilor publice și modul de soluționare;
10. asigură măsurile corespunzătoare astfel ca personalul tehnic de specialitate propriu să-și poată îndeplini în bune condiții sarcinile prevăzute;



11. în ultima zi lucrătoare a fiecărei luni, prezintă Primarului un raport privind starea locurilor de joacă, sesizările primite, modul și durata de soluționare, reparațiile efectuate, etc.;
12. preia de la autoritatea locală și păstrează documentația tehnică a echipamentelor de joacă și locurilor de joacă;
13. deține Prescripțiile tehnice specifice-Colecția ISCIR, standardele și legislația și reglementările în vigoare referitoare la locurile de joacă și se asigură de respectarea acestora;
14. este prezent la toate inspecțiile organelor de îndrumare și control, fiind direct responsabil de rezultatele acestora;
15. întocmește situațiile de lucrări pentru lucrările executate la nivelul biroului, cu respectarea legislației în vigoare;
16. coordonează, verifică și întocmește situațiile de lucrări și pontajele personalului repartizat conform Legii nr. 416/2001;
17. coordonează și verifică munca prestată, întocmește pontajele persoanelor sancționate contravențional sau penal cu prestarea muncii neremunerate în folosul comunității și raportează persoanei împuternicite din cadrul aparatului de lucru al primarului despre acestea, în condițiile legii;
18. stabilește cu promptitudine necesarul de materiale, piese, instalații, servicii, reparații, necesare bunei desfășurări a activității biroului, cu respectarea prevederilor bugetare;
19. participă la recepția bunurilor achiziționate pentru buna desfășurare a activității compartimentului;
20. întocmește propunerea anuală privind necesarul de materiale, dotări, reparații curente și capitale, pe domeniul său de activitate, în termenele solicitate, în vederea stabilirii prevederilor bugetare pentru anul următor;
21. participă la inventarierea anuală a mobilierului urban, dacă Primaria o solicită;
22. participă la inventarierea anuală a patrimoniului Direcției;
23. pentru bunurile supuse casării, aflate în gestiunea compartimentului, urmărește valorificarea deșeurilor;
24. păstrează și actualizează periodic situația obiectelor de inventar și a activelor fixe aflate în gestiunea compartimentului;
25. răspunde de buna funcționare a relației Direcției cu diferite instituții, persoane juridice și persoane fizice, în acest sens întocmește documente de răspuns la solicitări, reclamații și sesizări;
26. răspunde de respectarea normelor de securitate și sănătate în muncă, de prevenire a situațiilor de urgență, de apărare împotriva incendiilor și de protecție civilă;
27. asigură condițiile materiale și dotările necesare pentru ca activitatea din cadrul Biroului administrare terenuri joacă să se desfășoare cu respectarea normelor de protecție a muncii și PSI;
28. șeful Biroului răspunde de instruirea personalului privind modul de lucru și de comportare în teren, în contact cu terțe persoane, societăți comerciale, instituții, etc;
29. șeful Biroului asigură programarea și efectuarea concediilor de odihnă de către personalul din subordine, astfel încât să se asigure realizarea activității fără disfuncționalități;
30. întocmește contractele de închiriere sau avizele de funcționare ocazionale pentru desfășurarea unor activități de administrare terenuri joacă sau de altă natură, cu solicitanții acestora;
31. urmărește respectarea clauzelor din contractele încheiate din domeniul său de activitate;
32. urmărește derularea contractelor de utilități (energie electrică, apă-canal, etc.) la Biroul Administrare Terenuri Joacă, face propuneri pentru modificarea, reînnoirea sau prelungirea acestora;

33. asigură, la solicitarea Directorului, informarea despre modul de desfășurare a activității de întreținere și de exploatare a Biroului administrare terenuri joacă, face propuneri pentru îmbunătățirea, diversificarea și dezvoltarea acestora;
34. asigură condițiile de funcționare a Biroului administrare terenuri joacă, în funcție de specificul acestuia;
35. asigură implementarea, integrarea, monitorizarea și menținerea sistemului de control intern/managerial (SCIM) în domeniul său de activitate.
36. elaborarea și revizuirea procedurilor de lucru specifice activităților procedurate;
37. răspunde de integritatea și securitatea bunurilor materiale și de folosință îndelungată aflate în subordinea sectorului pe care îl coordonează;
38. răspunde pentru daunele produse unității, prin orice act al său contrar intereselor acesteia, prin acte de gestiune imprudentă;
39. exercită și alte sarcini stabilite de conducerea Direcției, pentru domeniul său de activitate.

**Art. 28. Atribuții, sarcini, responsabilități ale Serviciul pentru Gestionarea Câinilor fără Stăpân din Municipiul Botoșani:**

1. organizează, controlează și conduce activitatea de ecarisaj prin adăpostul de câini comunitari, de pe raza municipiului Botoșani;
2. stabilește necesarul de medicamente și materiale sanitare pentru desfășurarea activității de ecarisaj și întreținere a padocului;
3. participă la recepția bunurilor achiziționate pentru buna desfășurare a activității serviciului;
4. asigură instruirea și urmărește vaccinarea antirabică obligatorie, precum și controlul medical periodic al personalului specializat în prinderea și gestionarea câinilor fără stăpân;
5. asigură legătura cu medicul veterinar de circumscripție și societățile specializate pentru acțiunile sanitar-veterinare prevăzute de legislația sanitar-veterinară de gestionare a câinilor fără stăpân;
6. răspunde de condițiile de cazare, hrană și tratamentul câinilor capturați ce se află în adăpost;
7. răspunde de gestionarea cadavrelor animalelor eutanasiate sau decedate din cauze naturale și predarea lor unităților specializate în incinerări;
8. răspunde de întocmirea rapoartelor de activitate zilnice și a formularelor solicitate de instituțiile sanitar-veterinare (Situția câinilor capturați, eutanasiați sau dați spre adopție a câinilor comunitari, solicitați de persoane fizice, juridice sau ONG-uri);
9. răspunde în scris la sesizările primite de la cetățenii municipiului, societăți comerciale, instituții, ONG-uri despre modul de gestionare a câinilor capturați și aflați în adăpost;
10. răspunde, conform legilor în vigoare, de utilizarea armamentului din dotare și a seringilor cu substanțe tranchilizante;
11. urmărește depozitarea în condiții legale a deșeurilor animale și alte deșeuri sanitare până la predarea acestora către firme specializate;
12. coordonează, verifică și întocmește situațiile de lucrări și pontajele personalului repartizat conform Legii nr. 416/2001;
13. coordonează și verifică munca prestată, întocmește pontajele persoanelor sancționate contravențional sau penal cu prestarea muncii neremunerate în folosul comunității și raportează persoanei împuternicite din cadrul aparatului de lucru al primarului despre acestea, în condițiile legii;
14. coordonează, verifică și întocmește situațiile de lucrări și pontajele personalului obligat sau condamnat la muncă în folosul comunității, conform O.G. nr. 55/2002;
15. întocmește contractele de închiriere sau avizele de funcționare ocazionale pentru desfășurarea unor activități de gestionare a câinilor fără stăpân sau de altă natură, cu solicitanții acestora;

16. urmărește respectarea clauzelor din contractele încheiate din domeniul său de activitate;
17. urmărește derularea contractelor de utilități (energie electrică, apă-canal, etc.) la Serviciul pentru gestionarea câinilor fără stăpân din Municipiul Botoșani, face propuneri pentru modificarea, reînnoirea sau prelungirea acestora;
18. întocmește propunerea anuală privind necesarul de materiale, dotări, reparații curente și capitale, pe domeniul său de activitate, în termenele solicitate, în vederea stabilirii prevederilor bugetare pentru anul următor;
19. modul de gestiune a Serviciului specializat pentru gestionarea câinilor fără stăpân din municipiul Botoșani este de gestiune directă și gestiune delegată;
20. participă la inventarierea anuală a patrimoniului Direcției;
21. pentru bunurile supuse casării, aflate în gestiunea serviciului, urmărește valorificarea deșeurilor;
22. păstrează și actualizează periodic situația obiectelor de inventar și a activelor fixe aflate în gestiunea serviciului;
23. participă la acțiunile organizate de către Direcție cu privire la ordinea și întreținerea curățeniei pe teritoriul municipiului, dacă este solicitat;
24. participă la intervenții în caz de forță majoră, calamități;
25. răspunde de buna funcționare a relației Direcției cu diferite instituții, persoane juridice și persoane fizice, în acest sens întocmește documente de răspuns la solicitări, reclamații și sesizări;
26. răspunde de respectarea normelor de securitate și sănătate în muncă, de prevenire a situațiilor de urgență, de apărare împotriva incendiilor și de protecție civilă;
27. asigură condițiile materiale și dotările necesare pentru ca activitatea din cadrul Serviciul pentru gestionarea câinilor fără stăpân din Municipiul Botoșani să se desfășoare cu respectarea normelor de protecție a muncii și PSI;
28. răspunde de evaluarea personalului din subordine și de exactitatea datelor, situațiilor, rapoartelor prezentate compartimentelor de specialitate;
29. asigură, la solicitarea Directorului, informarea despre modul de desfășurare a activității de întreținere și de exploatare a Serviciul pentru gestionarea câinilor fără stăpân din Municipiul Botoșani, face propuneri pentru îmbunătățirea, diversificarea și dezvoltarea acestora;
30. asigură implementarea, integrarea, monitorizarea și menținerea sistemului de control intern/managerial (SCIM) în domeniul său de activitate;
31. elaborarea și revizuirea procedurilor de lucru specifice activităților procedurate;
32. asigură condițiile de funcționare a Serviciul pentru gestionarea câinilor fără stăpân din Municipiul Botoșani, în funcție de specificul acestuia;
33. răspunde de integritatea și securitatea bunurilor materiale și de folosință îndelungată aflate în subordinea sectorului pe care îl coordonează;
34. răspunde pentru daunele produse unității, prin orice act al său contrar intereselor acesteia, prin acte de gestiune imprudentă;
35. exercită și alte sarcini stabilite de conducerea Direcției, pentru domeniul său de activitate.

#### **Art. 29. Atribuții, sarcini, responsabilități ale Serviciul Amenajări Spații Verzi:**

1. execută lucrări de întreținere pentru spații verzi gazonate sau acoperite cu flori anuale, ierburi perene;
2. asigură echipamentul (din dotare sau prin închiriere, dacă există prevedere bugetară) și personalul necesar executării lucrărilor la spații verzi, lucrărilor de săpat, plivit plante, tăiat, toaletat arbuști și arbori, cosit ierburi mecanizat sau manual, lucrări la înălțime, dacă Primăria o solicită;

3. execută lucrări de plantare pentru diverse specii dendricole, tăieri de reducere la trandafiri, tăieri de corecție, limitare, egalaj arbori, cosit suprafețe gazonate și spații verzi, mecanizat sau manual, dacă Primăria o solicită;
4. întocmește situațiile de lucrări pentru lucrările executate la nivelul serviciului, cu respectarea legislației în vigoare;
5. asigură, organizează și execută producția de bușteni pentru industrii de prelucrare primară a lemnului de pădure;
6. asigură, organizează și execută producția de bușteni folosiți sub formă neprelucrată, cum sunt stâlpii de mină, stâlpii pentru garduri și stâlpii pentru susținerea liniilor aeriene de telefonie-telegrafie;
7. asigură, organizează și execută colectarea și producția de lemn utilizat la producerea de energie;
8. asigură, organizează și execută colectarea și prelucrarea reziduurilor forestiere utilizate pentru producerea de energie;
9. asigură, organizează și execută producția de cărbune de lemn în pădure (mangal), prin metode tradiționale.
10. întocmește contractele de închiriere sau avizele de funcționare ocazionale pentru desfășurarea unor activități de amenajări spații verzi sau de altă natură, cu solicitanții acestora;
11. urmărește respectarea clauzelor din contractele încheiate din domeniul său de activitate;
12. coordonează, verifică și întocmește situațiile de lucrări și pontajele personalului repartizat conform Legii nr. 416/2001;
13. coordonează și verifică munca prestată, întocmește pontajele persoanelor sancționate contravențional sau penal cu prestarea muncii neremunerate în folosul comunității și raportează persoanei împuternicite din cadrul aparatului de lucru al primarului despre acestea, în condițiile legii;
14. urmărește derularea contractelor și contractelor de utilități (energie electrică, apă-canal, etc.) la Serviciul Amenajări spații verzi, face propuneri pentru modificarea, reînnoirea sau prelungirea acestora;
15. stabilește cu promptitudine necesarul de materiale, piese, instalații, servicii, reparații, necesare bunei desfășurări a activității serviciului, cu respectarea prevederilor bugetare;
16. participă la recepția bunurilor achiziționate pentru buna desfășurare a activității serviciului;
17. întocmește propunerea anuală privind necesarul de materiale, dotări, reparații curente și capitale, pe domeniul său de activitate, în termenele solicitate, în vederea stabilirii prevederilor bugetare pentru anul următor;
18. participă la inventarierea anuală a patrimoniului Direcției;
19. pentru bunurile supuse casării, aflate în gestiunea serviciului, urmărește valorificarea deșeurilor;
20. păstrează și actualizează periodic situația obiectelor de inventar și a activelor fixe aflate în gestiunea serviciului;
21. participă la acțiunile organizate de către Direcție cu privire la ordinea și întreținerea curățeniei pe teritoriul municipiului, dacă este solicitat;
22. participă la intervenții în caz de forță majoră, calamități;
23. răspunde de buna funcționare a relației Direcției cu diferite instituții, persoane juridice și persoane fizice, în acest sens întocmește documente de răspuns la solicitări, reclamații și sesizări;
24. asigură implementarea, integrarea, monitorizarea și menținerea sistemului de control intern/manAGERIAL (SCIM) în domeniul său de activitate;
25. elaborarea și revizuirea procedurilor de lucru specifice activităților procedurate;
26. răspunde de respectarea normelor de securitate și sănătate în muncă, de prevenire a situațiilor de urgență, de apărare împotriva incendiilor și de protecție civilă;

27. asigură condițiile materiale și dotările necesare pentru ca activitatea din cadrul Serviciului amenajări spații verzi să se desfășoare cu respectarea normelor de protecție a muncii și PSI;
28. șeful Serviciului răspunde de instruirea personalului privind modul de lucru și de comportare în teren, în contact cu terțe persoane, societăți comerciale, instituții, etc;
29. șeful Serviciului asigură programarea și efectuarea concediilor de odihnă de către personalul din subordine, astfel încât să se asigure realizarea activității fără disfuncționalități;
30. asigură, la solicitarea Directorului, informarea despre modul de desfășurare a activității de întreținere și de exploatare a Serviciului amenajări spații verzi, face propuneri pentru îmbunătățirea, diversificarea și dezvoltarea acestora;
31. asigură condițiile de funcționare a Serviciului amenajării spații verzi, în funcție de specificul acestuia;
32. răspunde de integritatea și securitatea bunurilor materiale și de folosință îndelungată aflate în subordinea sectorului pe care îl coordonează;
33. răspunde pentru daunele produse unității, prin orice act al său contrar intereselor acesteia, prin acte de gestiune imprudentă;
34. exercită și alte sarcini stabilite de conducerea Direcției, pentru domeniul său de activitate.

### **Art. 30 Atribuții, sarcini, responsabilități ale Compartimentului Juridic, Secretariat:**

#### **A. Activitățile specifice Compartimentului Juridic:**

1. urmărește și asigură respectarea legislației în vigoare prin avizarea actelor de dispoziție ale Direcției;
2. întocmește acțiuni, întâmpinări, răspunsuri, motive de apel și recurs, precizări, concluzii, în dosarele aflate pe rolul instanțelor de judecată;
3. asigură asistența juridică tuturor compartimentelor din cadrul Direcției;
4. informează directorul Direcției și șefii celorlalte compartimente funcționale, cu privire la apariția unor acte de interes în realizarea obiectului de activitate;
5. asigură, prin consilier juridic, reprezentarea Direcției în fața instanțelor judecătorești de orice grad;
6. exercită căile de atac în fața instanțelor judecătorești;
7. asigură punerea în executare a hotărârilor judecătorești investite cu titlu executoriu;
8. verifică respectarea procedurilor legale prealabile încheierii contractelor;
9. verifică legalitatea proiectelor de contracte și a contractelor întocmite și semnează în acest sens;
10. verifică legalitatea proiectelor, propunerilor adresate Consiliului Local al mun. Botoșani;
11. asigură implementarea, integrarea, monitorizarea și menținerea sistemului de control intern/managerial (SCIM) în domeniul său de activitate;
12. elaborarea și revizuirea procedurilor de lucru specifice activităților procedurate;
13. redactează răspunsuri pe linie de contencios administrativ și corespondență pe probleme juridice cu partenerii de activitate;
14. întocmește proiectul contractului individual de muncă;
15. vizează documentația pentru sancționarea, încetarea activității salariaților din diverse motive, documente ce vor fi semnate ulterior de către directorul Direcției;

#### **B. Activitățile specifice secretariatului:**

16. primește, înregistrează și repartizează documentele interne, sesizări, reclamații asigură expedierea corespondenței conform rezoluțiilor, inclusiv evidența ștampilelor;
17. asigură activitatea de secretariat a Direcției;
18. primește, înregistrează, se îngrijește de rezolvarea petițiilor și de expedierea răspunsurilor către petiționari în termenele legale, precum și de clasarea petițiilor

- anonime sau cele în care nu sunt trecute datele de identificare a petiționarului, împreună cu Serviciul Administrativ, Secretariat, Registratură și celelalte compartimente din cadrul Direcției, redirecționează actele pentru care DSPSA nu are competență;
19. asigură din punct de vedere logistic relația cu media;
  20. organizează activitatea de desfășurare a audiențelor, participă la audiențe și urmărește modul de soluționare a problemelor semnalate;
  21. înaintează petițiile înregistrate către compartimentele de specialitate, în funcție de obiectul acestora, cu precizarea termenului de trimitere a răspunsului;
  22. asigură implementarea, integrarea, monitorizarea și menținerea sistemului de control intern/managerial (SCIM) în domeniul său de activitate;
  23. elaborarea și revizuirea procedurilor de lucru specifice activităților procedurate;
  24. asigură accesul la informațiile de interes public în sensul reglementărilor legale privind liberul acces la informațiile de interes public și ține evidența acestora;
  25. exercită și alte atribuții stabilite de către Directorul DSPSA pentru domeniul său de activitate;

**Art. 31. Atribuții, sarcini, responsabilități ale Biroului Achiziții Publice, Administrativ:**

**A. Activitățile specifice achizițiilor publice:**

1. întocmește documentația necesară demarării și desfășurării procedurilor de achiziții publice de produse, servicii și lucrări având în vedere următoarele etape:
  - planificarea achizițiilor;
  - inițiere și lansare procedură achiziții;
  - derulare procedură achiziții;
  - finalizare procedură achiziții prin încheiere contract;
2. stabilește corespondența produselor, serviciilor și lucrărilor cu sistemul de grupare și codificare utilizat în CPV;
3. întocmește programul anual al achizițiilor publice conform dispozițiilor legale în vigoare;
4. studiază documentația tehnico-economică a obiectivelor de investiții în vederea achiziționării proiectelor de investiții publice;
5. întocmește notele justificative pentru alegerea și demararea procedurii de achiziție;
6. transmite anunțul în SEAP și după caz în JOUE;
7. pregătește documentația de atribuire necesară organizării achizițiilor bunurilor cuprinse în lista de dotări după aprobarea bugetului împreună cu compartimentele care solicită achiziția;
8. întocmește documentațiile de atribuire în vederea organizării procedurilor de achiziții publice de produse, servicii, lucrări;
9. întocmește referate și dispoziții pentru numirea comisiilor din care va face parte și un reprezentant din partea compartimentului care solicită achiziția;
10. întocmește dosarul achiziției publice pentru fiecare achiziție publică;
11. asigură secretariatul comisiilor de evaluare a ofertelor;
12. întocmește procesele verbale, rapoarte, hotărâri prevazute de lege ale comisiei de evaluare;
13. primește și rezolvă contestațiile, împreună cu compartimentul care a inițiat achiziția;
14. întocmește rezoluțiile la contestațiile depuse, în colaborare cu compartimentul juridic;
15. participă la încheierea contractelor de achiziție publică în colaborare cu compartimentul juridic și serviciul financiar-contabilitate;
16. transmite documentele de adjudecare a achizițiilor publice factorilor menționați în actele normative în baza cărora s-au organizat achizițiile publice și/sau reglementările interne;
17. transmite anunțul de atribuire în SEAP;

18. protejează proprietatea intelectuală și/sau secretele comerciale ale participanților precum și interesele instituției și a confidențialității în limitele prevăzute în cadrul legal și/sau cel intern existent, la organizarea procedurilor și pe parcursul desfășurării lor;
19. monitorizează contractele de achiziții publice de produse, servicii și lucrări la nivelul Direcției;
20. emite certificate constatatoare ca urmare a documentelor întocmite de compartimentul care a inițiat achiziția în care evidențiază modul de îndeplinire a contractului de către operatorii economici și transmite un exemplar către operatorul economic și unul către ANAP.
21. asigură buna cunoaștere a legislației în domeniu și a reglementărilor legale specifice atribuțiilor ce-i revin, respectând aplicarea corectă a acestora;
22. șeful Biroului răspunde de instruirea personalului privind modul de lucru și de comportare în teren, în contact cu terțe persoane, societăți comerciale, instituții, etc;
23. șeful Biroului asigură programarea și efectuarea concediilor de odihnă de către personalul din subordine, astfel încât să se asigure realizarea activității fără disfuncționalități;
24. asigură confidențialitatea datelor și informațiilor care, potrivit legii, constituie secret de serviciu;
25. asigură implementarea, integrarea, monitorizarea și menținerea sistemului de control intern/managerial (SCIM) în domeniul său de activitate;
26. elaborarea și revizuirea procedurilor de lucru specifice activităților procedurate;
27. răspunde de circuitul documentelor conform normelor legale și normelor interne;
28. exercită și alte sarcini stabilite de conducerea Direcției, pentru domeniul său de activitate.

#### **B. Activitățile specifice magaziei:**

29. se informează permanent și își însușește tipurile de produse finite, materii prime și materialele de bază, scule, dispozitive, verificatoare;
30. cunoaște și respectă procedurile interne în ceea ce privește predarea-primirea produselor din gestiune;
31. nu permite accesul în depozit persoanelor străine sau a personalului societății decât în scop determinat de serviciu;
32. încuie și supraveghează permanent depozitul;
33. efectuează lucrul în condiții de securitate, în conformitate cu politica societății, legislația și normele de tehnică securității muncii specifice locului de muncă;
34. asigură implementarea, integrarea, monitorizarea și menținerea sistemului de control intern/managerial (SCIM) în domeniul său de activitate;
35. elaborarea și revizuirea procedurilor de lucru specifice activităților procedurate;
36. exercită și alte sarcini stabilite de conducerea Direcției, pentru domeniul său de activitate.

#### **C. Activitățile specifice arhivei:**

37. întocmește și completează documente specifice;
38. primește și eliberează bunuri;
39. efectuează inventarieri ale bunurilor;
40. răspunde de modul de respectare a legislației arhivistice;
41. organizează arhiva și răspunde de evidența actelor arhivate conform legislației în vigoare;
42. asigură selecționarea, păstrarea și casarea documentelor înregistrate și reținute în arhivă;
43. întocmește nomenclatorul cu termenile de păstrare a documentelor proprii, precum și a materialelor preconstituite sau create în unitate;
44. asigură implementarea, integrarea, monitorizarea și menținerea sistemului de control intern/managerial (SCIM) în domeniul său de activitate;

45. elaborarea și revizuirea procedurilor de lucru specifice activităților procedurate;
46. exercită și alte sarcini stabilite de Directorul DSPSA, pentru domeniul său de activitate.

**Art. 32. Atribuții, sarcini, responsabilități ale Compartimentului investiții:**

1. elaborează proiectul programului anual de investiții;
2. desfășoară programul de investiții aprobat pe an și trimestre;
3. coordonează întreaga activitate de investiții la nivelul Direcției;
4. întocmește documentația și raportul de specialitate la proiectele de Hotărâri ale Consiliului Local, privind lucrările de investiții;
5. colaborează Direcțiile și Serviciile din cadrul Primăriei Municipiului Botoșani, cu unitățile de proiectare, de construcții - montaj, organele de avizare;
6. răspunde de întocmirea formelor necesare, potrivit prevederilor legale pentru comandarea elaborării documentațiilor tehnico-economice pentru obiectivele de investiții;
7. asigură direct sau prin intermediul proiectanților obținerea avizelor și acordurilor ce sunt în sarcina beneficiarului și a altor documente necesare elaborării documentației tehnico-economice;
8. asigură din faza de proiectare coordonarea lucrărilor exterioare și a lucrărilor anexe;
9. asigură analiza tehnico-economică a proiectelor elaborate;
10. asigură în concordanță cu prevederile legale în vigoare, obținerea aprobării Consiliului Local pentru indicatorii tehnico-economici ai lucrărilor de investiții;
11. participă la evaluarea ofertelor și întocmește raportul tehnic către comisia de evaluare a ofertelor pentru investiții, când este cazul;
12. verifică stadiul lucrărilor la solicitarea constructorilor privind recepția preliminară a obiectivelor de investiții;
13. întocmește lista de propuneri, în condițiile legii, cu componența și programul de funcționare al comisiilor de recepție;
14. asigură secretariatul comisiilor de recepție pentru lucrările de investiții contractate și convoacă membrii comisiei;
15. întocmește programe pentru recepția finală a obiectivelor la expirarea perioadei de garanție, cu respectarea prevederilor legale în vigoare și convoacă comisiile de recepție în acest sens, verifică modul de comportare al obiectivului în cursul perioadei de garanție și constată dacă au fost remediate de către constructor deficiențele semnalate la recepția preliminară sau cele apărute în perioada de garanție;
16. difuzează în termen procesele - verbale de recepție la toți factorii care au concurat la realizarea obiectivului recepționat;
17. primește și rezolvă în termen, reclamațiile și sesizările primite din partea beneficiarilor privind deficiențele apărute la obiectivele recepționate preliminar în termenul de garanție, cu respectarea prevederilor legale;
18. asigură dirigentarea sau urmărește activitatea diriginților privind cunoașterea, respectarea și aplicarea de către aceștia a obligațiilor contractuale în raporturile cu constructorii și proiectanții a prevederilor din documentațiile tehnico-economice, actelor normative și legislației în construcții și a sarcinilor prevăzute în fișa postului pentru urmărirea dirigenției;
19. întocmește note de constatare pentru confirmarea decontării lucrărilor executate;
20. împreună cu constructorul și proiectantul, personal sau de către diriginte asigură întocmirea și predarea cărților tehnice de construcții, conform legislației în vigoare;
21. asigură participarea diriginților la comisiile de recepție și îndeplinirea de către aceștia a atribuțiilor ce le revin potrivit legii;
22. stabilește necesarul de fonduri valorice pentru executarea lucrărilor de investiții ale Direcției;
23. urmărește pregătirea și predarea amplasamentului de lucru către constructor;



24. verifică și controlează prin sondaj concordanța situațiilor de lucrări cu stadiile fizice lunar, trimestrial sau anual;
25. verifică lucrările suplimentare (NCS-urile) împreună cu dirigintele de șantier, precum și facturile de procurare materiale;
26. verifică modul de întocmire a situațiilor de lucrări conform prevederilor din documentație, acte normative tehnico-economice, contracte cu încadrare în plafoanele de decontare și respectarea termenelor contractuale;
27. verifică și avizează documentele pentru eliberarea parțială sau totală a garanțiilor de bună execuție sau alte rețineri pentru lucrări de proastă calitate, penalități de întârziere, daune, etc.;
28. propune măsuri de îmbunătățire a activității și conlucrare cu celelalte compartimente ale Direcției;
29. colaborează cu Serviciul Financiar-contabilitate al Direcției la soluționarea problemelor legate de decontarea lucrărilor pe baza proceselor-verbale de recepție a obiectivelor recepționate;
30. întocmește liste de priorități în vederea stabilirii necesarului de fonduri privind expertizarea tehnică, proiectarea și execuția lucrărilor de consolidare;
31. arhivează documentațiile tehnice și verifică completitudinea acestora, părți scrise și desenate,
32. personalul din cadrul compartimentului va avea pregătirea de bază și specializările necesare exercitării atribuțiilor și sarcinilor de serviciu specifice cerințelor, în conformitate cu prevederile legale;
33. întocmește rapoarte anuale legate de activitatea compartimentului;
34. anunță I.S.C. și elaborează Autorizația de Construire cu privire la începerea și finalizarea lucrărilor;
35. asigură prin personal specializat urmărirea comportării în timp a construcțiilor;
36. participă la inventarierea anuală a patrimoniului Direcției;
37. asigură implementarea, integrarea, monitorizarea și menținerea sistemului de control intern/manAGERIAL (SCIM) în domeniul său de activitate;
38. elaborarea și revizuirea procedurilor de lucru specifice activităților procedurate;
39. răspunde de respectarea normelor de securitate și sănătate în muncă, de prevenire a situațiilor de urgență, de apărare împotriva incendiilor și de protecție civilă;
40. exercită și alte sarcini stabilite de Directorul DSPSA pentru domeniul său de activitate.

**Art. 33. (1)** Serviciul Administrare P.R.A.T.S. Cornișa este condus de un Șef Serviciu, subordonat directorului și directorului adjunct și are în subordine personalul Compartimentul Administrare P.R.A.T.S. Cornișa;

**(2)** Șeful serviciului coordonează activitatea Serviciului Administrare P.R.A.T.S. Cornișa, care este un serviciu al Direcției prin care se asigură îndeplinirea sarcinilor specifice prevăzute la art. 34 și exercită următoarele:

1. organizează și supraveghează întreaga activitate a serviciului în vederea creării condițiilor optime pentru desfășurarea activităților specifice;
2. întocmește fișa postului pentru toate posturile din subordine, conform statului de funcții aprobat și asigură actualizarea acestora, ori de câte ori este necesar, în conformitate cu prevederile legislației în vigoare;
3. răspunde de evaluarea performanțelor profesionale individuale ale personalului din subordine și de exactitatea datelor, situațiilor, rapoartelor prezentate compartimentelor de specialitate;
4. asigură și verifică implementarea sistemului de control intern/manAGERIAL (SCIM) la nivel de serviciu;
5. aprobă programarea și efectuarea concediilor de odihnă de către personalul din subordine, a zilelor de recuperare astfel încât să se asigure realizarea activităților fără disfuncționalități;

6. răspunde de instruirea personalului din subordine privind modul de lucru și de comportare în teren, în contact cu terțe persoane, societăți comerciale, instituții, etc;
7. face informări, la solicitarea Directorului Direcției despre modul de desfășurare a activităților specifice, face propuneri pentru îmbunătățirea, diversificarea și dezvoltarea acestora;
8. răspunde pentru realitatea, regularitatea și legalitatea operațiunilor înscrise în documentele elaborate;
9. asigură prin Compartimentul Administrare P.R.A.T.S. Cornișa întreținerea și dezvoltarea bunurilor din administrarea Direcției arondate acestora și asigurarea accesului utilizatorilor persoane fizice și juridice la serviciile prestate;
10. propune executarea lucrărilor de întreținere periodică în scopul menținerii în stare normală de funcționare a ansamblului de construcții, instalații și dotări aferente Serviciului Administrare P.R.A.T.S. Cornișa;
11. exercită și alte sarcini stabilite de Directorul DSPSA pentru domeniul său de activitate.

**Art. 34. Atribuții, sarcini, responsabilități ale Compartimentului Administrare P.R.A.T.S. Cornișa:**

1. înregistrează solicitările de închiriere a obiectivelor cu plata din cadrul infrastructurii P.R.A.T.S. Cornișa pentru programele de activitate propuse, conform specificului fiecăreia;
2. propune spre aprobarea Consiliului Local amplasamente destinate închirierii;
3. stabilește, asigură spațiul alocat și urmărește activitatea, în funcție de:
  - a. condițiile contractelor încheiate cu utilizatorii obiectivelor din P.R.A.T.S. Cornișa;
  - b. solicitările ocazionale pentru activități sportive, recreative, culturale, spectacole, pentru zone de agrement sau alte activități;
  - c. posibilitățile reale de spațiu și program, pentru fiecare obiectiv în parte, pentru funcționarea în condiții optime a P.R.A.T.S. Cornișa, conform programului zilnic sau săptămânal, stabilit pentru fiecare beneficiar în parte;
4. verifică respectarea folosinței tuturor spațiilor a P.R.A.T.S. Cornișa în conformitate cu destinația lor și cu prevederile contractelor încheiate;
5. elaborează proceduri specifice domeniului de activitate și participă la activitatea de elaborare a procedurilor de obținere a avizelor, acordurilor, autorizațiilor necesare funcționării P.R.A.T.S. Cornișa la solicitarea conducătorului ierarhic;
6. întocmește avizele de funcționare ocazionale pentru desfășurarea unor activități sportive, de agrement, culturale sau de altă natură, cu solicitanții acestora;
7. asigură realizarea activităților serviciului în colaborare cu celelalte compartimente astfel încât să nu apară disfuncționalități ale P.R.A.T.S. Cornișa;
8. propune programul de pregătire de specialitate a personalului aparținând serviciului;
9. participă la întocmirea proiectului de buget de venituri și cheltuieli al P.R.A.T.S. Cornișa fundamentând și prezentând toate elementele de cheltuieli de bunuri și servicii pentru domeniul său și propune rectificări ale bugetului propriu;
10. răspunde, în limita competenței și conform domeniului de activitate la sesizările transmise către P.R.A.T.S. Cornișa la solicitarea conducătorului ierarhic;
11. participă la intervenții în caz de forță majoră, calamități;
12. face propuneri pentru completarea sau reactualizarea cuantumului tarifelor sau chiriilor practicate în P.R.A.T.S. Cornișa ori de câte ori este cazul și le prezintă pentru avizare Directorului adjunct DSPSA;
13. întocmește situațiile de lucrări pentru lucrările executate și rapoarte de activitate ale serviciului administrativ, cu respectarea legislației în vigoare;
14. coordonează, verifică și întocmește situațiile de lucrări și pontajele personalului repartizat conform Legii nr. 416/2001;
15. coordonează, verifică și întocmește situațiile de lucrări și pontajele personalului obligat sau sancționat la muncă în folosul comunității, conform O.G. 55/2002;

16. asigură autorizarea funcționării P.R.A.T.S. Cornișa și a mijloacelor necesare menținerii funcționării fără întrerupere;
17. întocmește planul de aprovizionare cu material de întreținere, piese auto, piese de schimb, inventar gospodăresc, birotică și tehnică de calcul, pentru P.R.A.T.S. Cornișa și planul pentru efectuarea întreținerii și reparațiilor curente în conformitate cu cerințele tehnice specific, pornind de la necesitățile fundamentate de fiecare compartiment;
18. răspunde de întreținerea și curățenia întregii infrastructuri P.R.A.T.S. Cornișa, inclusiv a locurilor de muncă;
19. asigură suportul logistic conform ariei sale de competență pentru coborârile râului de rafting cu bărci de rafting, caiace – canoe constând în principal, dar fără a se limita în: alimentarea cu apă a râului, asigurarea accesului pe platforma de lansare, asigurarea echipamentului pentru clienți, reconfigurarea modulatorilor, montarea/demontarea gardurilor adiacente malurilor râului, etc;
20. colaborează cu Serviciului Protecție și Securitate, la solicitarea șefului acestuia și asigură mijloacele umane și materiale din aria sa de competență pentru asigurarea coborârilor cu bărci de rafting conform programării;
21. colaborează cu Biroul Încasări la solicitarea șefului acestuia și asigură mijloacele umane și materiale din aria sa de competență pentru efectuarea de coborâri cu caiace - canoe și alte activități desfășurate pe râul de rafting (antrenamente salvare din ape repezi și de la adâncime, activități de formare/perfecționare profesională specifică, etc.) conform programării.
22. stabilește cu promptitudine necesarul de materiale, piese, instalații, servicii, reparații, necesare bunei desfășurări a activității Serviciului Administrare și asigură aprovizionarea bunurilor și serviciilor necesare pentru P.R.A.T.S. Cornișa;
23. răspunde de furnizarea datelor necesare pentru achizițiile de bunuri și servicii pentru domeniul său de activitate;
24. asigură recepția bunurilor și serviciilor și verifică dacă acestea corespund cantitativ și calitativ cu datele din documentele însoțitoare, având obligația de a înscrie eventualele neconcordanțe între cantitățile înscrise în documente și cele primite și de a returna bunurile neconforme calitati;
25. asigură păstrarea și integritatea bunurilor ce aparțin P.R.A.T.S. Cornișa;
26. organizează și răspunde de depozitarea și conservarea materialelor și echipamentelor, asigurând distribuirea acestora.
27. organizează activitatea de înregistrare și păstrare a documentelor ce alcătuiesc corespondența serviciului.
28. urmărește și răspunde de respectarea contractelor încheiate în domeniul său de activitate.
29. fundamentează și face propuneri pentru întocmirea unor contracte ce cuprind prestări de servicii și utilități necesare P.R.A.T.S. Cornișa;
30. răspunde de întreținerea și funcționarea în bune condiții a construcțiilor și instalațiilor din cadrul P.R.A.T.S. Cornișa în conformitate cu parametrii funcționali și constructivi ai acestora în deplină siguranță și securitate;
31. confirmă plata facturilor ce reprezintă bunuri achiziționate și prestări de servicii contractate: energie electrică, apă - canalizare, încălzire, chirie, salubritate, etc.;
32. colaborează cu compartimentele funcționale ale P.R.A.T.S. Cornișa și DSPSA pentru soluționarea în comun a problemelor și pentru întocmirea răspunsurilor la petiții, plângeri prealabile și alte solicitări de informații specifice activității serviciului;
33. urmărește, verifică și răspunde de consumurile de materiale necesare desfășurării activității din cadrul P.R.A.T.S. Cornișa, cu respectarea specificațiilor tehnice și a prevederilor legislației în vigoare;
34. furnizează imediat persoanei desemnate toate datele din domeniul de activitate necesare actualizării secțiunii P.R.A.T.S. Cornișa din cadrul portalului web al DSPSA de îndată ce se impune acest lucru și verifică permanent exactitatea datelor înscrise în pagina web;
35. asigură gospodărirea rațională a energiei electrice, combustibililor, apei, hârtiei, etc.;

36. asigură respectarea regulamentului general și a regulamentelor specifice de către oricare persoană în interiorul P.R.A.T.S. Cornișa împreună cu celelalte compartimente ale acestuia;
37. participă la inventarierea anuală a patrimoniului DSPSA;
38. pentru bunurile supuse casării, aflate în gestiunea P.R.A.T.S. Cornișa, asigură valorificarea deșeurilor;
39. răspunde de asigurarea curățeniei, igienei în cadrul P.R.A.T.S. Cornișa și de colectarea tuturor deșeurilor conform dispozițiilor legale;
40. asigură implementarea, integrarea, monitorizarea și menținerea sistemului de control intern/managerial (SCIM) în domeniul său de activitate;
41. elaborarea și revizuirea procedurilor de lucru specifice activităților procedurate;
42. îndeplinește și alte atribuții din domeniul de activitate stabilite de conducătorul ierarhic și Directorul DSPSA.

**Art. 35. Atribuții, sarcini, responsabilități ale Serviciului Protecție și Securitate P.R.A.T.S. Cornișa:**

1. analizează și face propuneri privind politica de pază, securitate și sănătate în muncă precum și planul de prevenire și protecție pentru utilizatorii și salariații P.R.A.T.S. Cornișa;
2. urmărește realizarea planului de pază, a planului de prevenire și protecție, inclusiv alocarea mijloacelor necesare realizării prevederilor lui și eficiența acestora din punct de vedere al îmbunătățirii condițiilor de muncă și difuzarea materialelor publicitare privind Sănătatea și Securitatea;
3. asigură evaluarea riscurilor pentru securitatea și sănătatea lucrătorilor inclusiv la alegerea echipamentelor de muncă, a substanțelor sau preparatelor chimice utilizate și la amenajarea locurilor de muncă;
4. elaborează proceduri specifice domeniului de activitate și participă la activitatea de elaborare a procedurilor de obținere a avizelor, acordurilor, autorizațiilor necesare funcționării P.R.A.T.S. Cornișa la solicitarea conducătorului ierarhic;
5. răspunde de încărcarea anuală a instinctorilor pentru stingerea incendiilor, de funcționarea instalațiilor și echipamentelor de semnalizare, avertizare, stingere a incendiilor din domeniul de activitate și de menținerea funcționalității;
6. asigură măsurile corespunzătoare pentru ca, în zonele cu risc ridicat și specific, accesul să fie permis numai lucrătorilor care au primit și și-au însușit instrucțiunile adecvate;
7. participă la întocmirea proiectului de buget de venituri și cheltuieli al P.R.A.T.S. Cornișa fundamentând și prezentând toate elementele de cheltuieli cu bunuri și servicii pentru domeniul său și propune rectificări ale bugetului propriu;
8. propune programul de pregătire de specialitate a personalului aparținând serviciului, a echipei de ghizi și a personalului suport pentru coborârile cu bărci de rafting, conform programului;
9. analizează cererile formulate de lucrători privind condițiile de muncă și modul în care își îndeplinesc atribuțiile persoanele desemnate;
10. asigură realizarea activităților serviciului în colaborare cu celelalte compartimente astfel încât să nu apară disfuncționalități ale P.R.A.T.S. Cornișa.
11. participă la intervenții în caz de forță majoră, calamități;
12. organizează serviciile de pază a infrastructurii P.R.A.T.S. Cornișa, a echipamentelor de birou, a instalațiilor sanitare, de iluminat și de încălzire și propune variante fundamentate pentru modalitatea de asigurare a acestora, fie cu angajați proprii, fie prin externalizare, fie în regim mixt;
13. coordonează toate activitățile pentru coborâre cu bărci de rafting a Serviciului Protecție și Securitate și în colaborare cu Serviciul Administrare și Biroul Încasări activitățile suport necesare pentru aceste coborâri;
14. organizează și programează activitatea de rafting cu bărci asigurând personalul de specialitate pentru ghidare, sprijin coborâre și siguranță. Asigură securitatea și pentru coborârile caiac-canoe desfășurate simultan cu coborârile de rafting în bărci.

15. colaborează cu Biroul Încasări, la solicitarea șefului acestuia și asigură, în limita disponibilității, mijloacele umane și materiale din aria sa de competență pentru efectuarea de coborâri cu caiace-canoe și alte activități desfășurate pe râul de rafting (antrenamente salvare din ape repezi și de la adâncime, activități de formare/perfecționare profesională specifică, etc.) conform programării.
16. întocmește situațiile de lucrări și rapoarte de activitate ale serviciului protecție și securitate, cu respectarea legislației în vigoare;
17. urmărește modul în care se aplică și se respectă reglementările legale privind securitatea și sănătatea în muncă împreună cu conducerea unității și toate compartimentele din cadrul P.R.A.T.S. Cornișa și măsurile dispuse de inspectoratul de muncă și inspectorii sanitari;
18. șeful Serviciului răspunde de instruirea personalului privind modul de lucru și de comportare în teren, în contact cu terțe persoane, societăți comerciale, instituții, etc;
19. șeful Serviciului asigură programarea și efectuarea concediilor de odihnă de către personalul din subordine, astfel încât să se asigure realizarea activității fără disfuncționalități;
20. răspunde, în limita competenței și conform domeniului de activitate la sesizările transmise către P.R.A.T.S. Cornișa, la solicitarea conducătorului ierarhic;
21. face propuneri privind circuitele funcționale în interiorul P.R.A.T.S. Cornișa, în vederea respectării prevederilor din domeniul protecției și securității, răspunzând de semnalizările, marcajele, panotajele și alte mijloace adecvate pentru acest lucru;
22. organizează activitatea de înregistrare și păstrare a documentelor ce alcătuiesc corespondența serviciului;
23. asigură funcționarea permanentă și corectă a sistemelor și dispozitivelor de protecție, de securitate, a aparaturii de măsură și control, precum și a instalațiilor de captare, reținere și neutralizare a substanțelor nocive degajate în desfășurarea proceselor tehnologice;
24. răspunde de asigurarea tuturor măsurilor necesare siguranței, protecției și securității pentru personalul angajat, clienții și persoanelor autorizate să folosească infrastructura P.R.A.T.S. Cornișa;
25. asigură, în conformitate cu dispozițiile legale, furnizarea datelor necesare pentru achizițiile de bunuri și servicii, pentru activitate specifică de protecție și securitate;
26. asigură luarea măsurilor pentru acordarea primului ajutor, stingerea incendiilor și evacuarea lucrătorilor, adaptate naturii activităților, ținând seama de alte persoane prezente;
27. stabilește legăturile necesare cu serviciile specializate, îndeosebi în ceea ce privește primul ajutor, serviciul medical de urgență, salvare și pompieri;
28. asigură și controlează cunoașterea și aplicarea de către toți lucrătorii a măsurilor prevăzute în planul de prevenire și de protecție stabilit, precum și a prevederilor legale în domeniul securității și sănătății în muncă, prin lucrătorii desemnați, prin propria competență sau prin servicii externe;
29. face informări, la solicitarea conducătorului ierarhic, despre modul de desfășurare a activităților specifice Serviciului Protecție și Securitate propune măsuri pentru îmbunătățirea, diversificarea și dezvoltarea acestora;
30. asigură respectarea regulamentului general și a regulamentelor specifice de către oricare persoană din interiorul P.R.A.T.S. Cornișa împreună cu celelalte compartimente ale acestuia;
31. fundamentează și face propuneri pentru întocmirea unor contracte ce cuprind prestări de servicii și utilități necesare P.R.A.T.S. Cornișa conform activității specifice;
32. răspunde de autorizarea P.R.A.T.S. Cornișa pe domeniul securității și protecției și face toate demersurile și acțiunile necesare menținerii acestor autorizări fără întrerupere;
33. asigură elaborarea reglementărilor de folosință a infrastructurii edilitare a P.R.A.T.S. Cornișa, în domeniul de activitate, în conformitate cu prevederile legale în vigoare;
34. furnizează imediat persoanei desemnate toate datele din domeniul de activitate necesare actualizării secțiunii P.R.A.T.S. Cornișa din cadrul portalului web al DSPSA de îndată ce se impune acest lucru și verifică permanent exactitatea datelor înscrise în pagina web;
35. asigură integritatea și securitatea bunurilor materiale și de folosință îndelungată utilizate și gestionate din domeniul de activitate;

36. participă la inventarierea anuală a patrimoniului DSPSA;
37. urmărește și răspunde de respectarea contractelor încheiate în domeniul de activitate.
38. stabilește cu promptitudine necesarul de materiale, piese, instalații, servicii, reparații, necesare bunei desfășurări a activității Serviciului Protecție și Securitate;
39. asigură implementarea, integrarea, monitorizarea și menținerea sistemului de control intern/managerial (SCIM) în domeniul său de activitate;
40. elaborarea și revizuirea procedurilor de lucru specifice activităților procedurate;
41. îndeplinește și alte atribuții în domeniul său de activitate stabilite de conducătorul ierarhic și Directorul DSPSA.

**Art. 36. (1)** Biroul Încasări este condus de un Șef Birou, subordonat Directorului adjunct, directorului D.S.P.S.A. și are în subordine personalul din compartimentele:

- Compartimentul Încasări;
- Compartimentul Alimentație Publică și Comerț;
- Compartimentul Marketing și IT.

**(2)** Șeful biroului coordonează activitatea Biroului Încasări P.R.A.T.S. Cornișa, care este un birou al Direcției prin care se asigură îndeplinirea sarcinilor specifice prevăzute la art. 37, 38, 39 și exercită următoarele atribuții comune tuturor compartimentelor:

1. organizează și supraveghează întreaga activitate a biroului în vederea creării condițiilor optime pentru desfășurarea activităților specifice;
2. întocmește fișa postului pentru toate posturile din cadrul structurii pe care o coordonează, conform statului de funcții aprobat și asigură actualizarea acestora în conformitate cu prevederile legii ;
3. răspunde de evaluarea personalului din subordine și de exactitatea datelor, situațiilor, rapoartelor prezentate compartimentelor de specialitate;
4. asigură și verifică implementarea sistemului de control intern/managerial (SCIM) la nivel de birou;
5. aprobă programarea și efectuarea concediilor de odihnă de către personalul din subordine, a zilelor de recuperare astfel încât să se asigure realizarea activităților fără disfuncționalități;
6. răspunde de instruirea personalului din subordine privind modul de lucru și de comportare în teren, în contact cu terțe persoane, societăți comerciale, instituții, etc;
7. face informări, la solicitarea Directorului Direcției despre modul de desfășurare a activităților specifice, face propuneri pentru îmbunătățirea, diversificarea și dezvoltarea acestora;
8. răspunde pentru realitatea, regularitatea și legalitatea operațiunilor înscrise în documentele elaborate;
9. asigură prin Compartimentul Încasări P.R.A.T.S. Cornișa, Compartimentul Alimentație Publică și Comerț și Compartimentul Marketing și IT întreținerea și dezvoltarea bunurilor din administrarea Direcției arondate acestora și asigurarea accesului utilizatorilor persoane fizice și juridice la serviciile prestate;
10. executarea lucrărilor de întreținere periodică în scopul menținerii în stare normală de funcționare a ansamblului de aparate, instalații și dotări aferente Biroului Încasări P.R.A.T.S. Cornișa;
11. îndeplinește și alte atribuții din domeniul de activitate stabilite de conducătorul ierarhic și Directorul DSPSA.

**Art. 37. Atribuții, sarcini, responsabilități ale Compartimentului Încasări:**

1. organizează, conduce contabilitatea și ține evidența operațiunilor de încasări din cadrul P.R.A.T.S. Cornișa în conformitate cu legislația în vigoare și tarifele aprobate;

2. elaborează proceduri specifice domeniului de activitate și participă la activitatea de elaborare a procedurilor de obținere a avizelor, acordurilor, autorizațiilor necesare funcționării P.R.A.T.S. Cornișa la solicitarea conducătorului ierarhic;
3. asigurarea casierilor colectori care vor depune sumele încasate la Trezoreria municipiului Botoșani;
4. completarea zilnică a registrului de casă;
5. actualizează zilnic informațiile de interes public postate pe dispozitivele și sistemele de informare ale P.R.A.T.S. Cornișa din domeniul său de activitate;
6. se preocupă de menținerea unei bune organizări în cadrul P.R.A.T.S. Cornișa a punctelor de informare-documentare și a accesului publicului la informațiile furnizate;
7. urmărește încasarea contravalorii abonamentelor, a chiriilor și a taxelor stabilite pentru întreaga infrastructură a P.R.A.T.S. Cornișa sau alte activități ocazionale;
8. participă la întocmirea proiectului de buget de venituri și cheltuieli al P.R.A.T.S. Cornișa, fundamentând și prezentând toate elementele de cheltuieli de bunuri și servicii pentru domeniul său și propune rectificări ale bugetului propriu;
9. participă la intervenții în caz de forță majoră, calamități;
10. asigură realizarea activităților biroului în colaborare cu celelalte compartimente astfel încât să nu apară disfuncționalități ale P.R.A.T.S. Cornișa;
11. întocmește lunar, trimestrial, anual sau ori de câte ori este necesar, situații statistice pe care le transmite conducătorului ierarhic;
12. Întocmește, conform legii, documentația primară necesară pentru achiziția de bunuri și servicii, documentele de casare a mijloacelor fixe din cadrul biroului și le transmite conducătorului ierarhic;
13. planifică, administrează și controlează eficient bugetul pentru echipamente și stocuri necesare pentru buna funcționare a biroului;
14. colaborează cu serviciul financiar-contabilitate din cadrul DSPSA în vederea întocmirii situațiilor financiare trimestriale și anuale;
15. răspunde, în limita competenței și conform domeniului de activitate la sesizările transmise către P.R.A.T.S. Cornișa, la solicitarea conducătorului ierarhic;
16. asigură efectuarea operațiunilor care se cuprind în sfera de aplicare a taxei pe valoarea adăugată, denumite operațiuni impozabile;
17. răspunde de instruirea personalului din subordine privind modul de lucru și de comportare în contact cu terțe persoane (clienți);
18. asigură suportul logistic conform ariei sale de competență pentru coborârile râului de rafting cu bărci de rafting, caiace – canoe constând în principal, dar fără a se limita în: gestionarea “declarațiilor de asumare”, transmiterea/ recuperarea către/de la clienți a echipamentelor, încasarea contravalorii serviciului oferit, a garanției de participare, asigurarea vestiarelor pentru clienți, etc.;
19. organizează, în colaborare cu Serviciul Administrare și cu Serviciul Protecție și Securitate coborârile râului de rafting cu caiace – canoe în condiții de eficiență economică și alte activități desfășurate pe acesta (antrenamente salvare din ape repezi și de la adâncime, activități de formare/perfecționare profesională specifică., etc.);
20. colaborează cu Serviciul Protecție și Securitate la solicitarea șefului acestuia și asigură, cu acordul acestuia, programarea/reprogramarea coborârilor cu bărci de rafting, în corelație cu solicitările și programările prelabile ale clienților;
21. colaborează cu Serviciul Administrare, la solicitarea șefului acestuia și asigură, cu acordul acestuia, programarea/reprogramarea coborârilor cu bărci de rafting cu acordul acestuia, în corelație cu solicitările și programările prelabile.
22. propune conducerii P.R.A.T.S. Cornișa programul de pregătire de specialitate a personalului aparținând biroului;
23. asigură realizarea activităților biroului în colaborare cu celelalte compartimente astfel încât să nu apară disfuncționalități ale P.R.A.T.S. Cornișa;

24. colaborează cu compartimentele funcționale ale P.R.A.T.S. Cornișa și DSPSA pentru soluționarea în comun a problemelor și pentru întocmirea răspunsurilor la petiții, plângeri prealabile și alte solicitări de informații specifice activității serviciului;
25. asigură integritatea și securitatea bunurilor materiale și de folosință îndelungată utilizate și gestionate din domeniul de activitate;
26. asigură gospodărirea rațională a energiei electrice, combustibililor, apei, hârtiei, etc;
27. asigură întreținerea, exploatarea optimă și mentenanța echipamentelor de tehnică de calcul și de comunicații la nivelul P.R.A.T.S. Cornișa;
28. organizează activitatea de înregistrare și păstrare a documentelor ce alcătuiesc corespondența biroului;
29. participă la inventarierea anuală a patrimoniului DSPSA;
30. furnizează imediat persoanei desemnate toate datele din domeniul de activitate necesare actualizării secțiunii P.R.A.T.S. Cornișa din cadrul portalului web al DSPSA de îndată ce se impune acest lucru și verifică permanent exactitatea datelor înscrise în pagina web;
31. stabilește cu promptitudine necesarul de materiale, piese, instalații, servicii, reparații, necesare bunei desfășurări a activității compartimentului Încasări;
32. asigură, în conformitate cu dispozițiile legale, furnizarea datelor necesare pentru achizițiile de bunuri și servicii pentru activitate specifică biroului;
33. asigură elaborarea reglementărilor de folosință a infrastructurii edilitare a P.R.A.T.S. Cornișa, a echipamentelor și dotărilor, în domeniul de activitate, în conformitate cu prevederile legale în vigoare;
34. fundamentează și face propuneri pentru întocmirea unor contracte ce cuprind prestări de servicii și utilități necesare P.R.A.T.S. Cornișa, conform activității specifice compartimentului Încasări;
35. întocmește contractele de închiriere a spațiilor destinate comerțului și reclamei, în conformitate cu tarifele și condițiile aprobate prin H.C.L. și le prezintă pentru avizare șefului Biroului și Directorului adjunct DSPSA;
36. urmărește și răspunde de respectarea contractelor încheiate, din domeniul de activitate
37. asigură implementarea, integrarea, monitorizarea și menținerea sistemului de control intern/managerial (SCIM) în domeniul său de activitate.
38. elaborează și revizuirea procedurilor de lucru specifice activităților procedurate;
39. folosește sistemul prepay pentru activitatea de alimentație publică prin folosirea brățărilor RFID existente;
40. îndeplinește și alte atribuții din domeniul de activitate stabilite de conducătorul ierarhic și Directorul DSPSA.

**Art. 38. Atribuții, sarcini, responsabilități ale Compartimentului Alimentație Publică și Comerț:**

(1) Activitățile de de alimentație publică și comerț constau în prepararea, pregătirea, servirea/comercializarea de preparate culinare, specialități de cofetărie și de patiserie, băuturi, alte articole nealimentare și vanzarea lor cu amănuntul, în conformitate cu legislația în vigoare cu privire la încadrarea pe tipuri de alimentație publică și comerț.

(2) adaosul comercial practicat pentru serviciile de alimentație publică și comerț va fi cuprins între 5% -300%.

(3) Activitatea se realizează în ariile obiectivelor parcului de agrement, turistic și sportive prin îndeplinirea următoarelor atribuții, sarcini și responsabilități:

1. asigură necesarul de produse alimentare și nealimentare, băuturi, materiale, echipamente, obiecte de inventar, birotică, etc., în vederea bunei funcționări;
2. realizează servicii de preparare, pregătire, servire și comercializare a produselor;
3. întocmește și prezintă spre aprobare conducerii necesarul de materiale, bunuri, conform legislației în vigoare;
4. întocmește referatul de necesitate pentru achiziționarea bunurilor și asigurarea serviciilor necesare bunei funcționări a activității;



5. întocmește necesarul de material consumabile, la sfârșitul fiecărui an pentru anul următor;
6. întocmește și urmărește execuția contractelor de achiziții publice și comerciale;
7. urmărește lucrările de reparații, reconfigurări, modernizări, precum și lucrările de orice natură efectuate de terți;
8. depistează și mediază orice defecțiuni sau disfuncțiuni care ar putea influența buna desfășurare a activității;
9. răspunde de respectarea normelor igienico-sanitare, asigurând curățenia în aria de desfășurare a activităților;
10. asigură respectarea normelor de securitate și de prevenire și stingere a incendiilor;
11. comunică, șefului ierarhic, imediat orice nereguli constatate;
12. asigură gestionarea tuturor mobile și imobile și inventarierea patrimoniului;
13. asigură desfășurarea în bune condiții a preparării și servirii alimentelor și băuturilor, în conformitate cu normele sanitar-veterinare în vigoare;
14. răspunde de realizarea controlului privind calitatea produselor alimentare și a băuturilor cât și a serviciilor prestate;
15. asigură buna funcționare a echipamentelor existente;
16. asigură instruirea personalului în aplicarea măsurilor de protecție și a normelor de prevenire și stingere a incendiilor;
17. asigură buna gestionare a bunurilor (materiale, obiecte de inventar și mijloace fixe), în conformitate cu legislația în vigoare;
18. urmărește și răspunde de respectarea contractelor încheiate în domeniul său de activitate.
19. răspunde de întreținerea și funcționarea în bune condiții a construcțiilor și instalațiilor din cadrul P.R.A.T.S. Cornișa în conformitate cu parametrii funcționali și constructivi ai acestora în deplină siguranță și securitate;
20. confirmă plata facturilor ce reprezintă bunuri achiziționate și prestări de servicii contractate: energie electrică, apă - canalizare, încălzire, chirie, salubritate, etc.;
21. colaborează cu compartimentele funcționale ale P.R.A.T.S. Cornișa și DSPSA pentru soluționarea în comun a problemelor și pentru întocmirea răspunsurilor la petiții, plângeri prealabile și alte solicitări de informații specifice activității compartimentului;
22. urmărește, verifică și răspunde de consumurile de materiale necesare desfășurării activității din cadrul P.R.A.T.S. Cornișa, cu respectarea specificațiilor tehnice și a prevederilor legislației în vigoare;
23. furnizează imediat persoanei desemnate toate datele din domeniul de activitate necesare actualizării secțiunii P.R.A.T.S. Cornișa din cadrul portalului web al DSPSA de îndată ce se impune acest lucru și verifică permanent exactitatea datelor înscrise în pagina web;
24. asigură gospodărirea rațională a energiei electrice, combustibililor, apei, hârtiei, etc.;
25. asigură respectarea regulamentului general și a regulamentelor specifice de către oricare persoană în interiorul P.R.A.T.S. Cornișa împreună cu celelalte compartimente ale acestuia;
26. participă la inventarierea anuală a patrimoniului DSPSA;
27. pentru bunurile supuse casării, aflate în gestiunea P.R.A.T.S. Cornișa, asigură valorificarea deșeurilor;
28. răspunde de asigurarea curățeniei, igienei în cadrul P.R.A.T.S. Cornișa și de colectarea tuturor deșeurilor conform dispozițiilor legale;
29. asigură implementarea, integrarea, monitorizarea și menținerea sistemului de control intern/managerial (SCIM) în domeniul său de activitate;
30. elaborarea și revizuirea procedurilor de lucru specifice activităților procedurate;
31. îndeplinește și alte atribuții din domeniul de activitate stabilite de conducătorul ierarhic și Directorul DSPSA.

**Art. 39. Activități, sarcini, responsabilități specifice Compartimentului Marketing și IT:**

1. documentează politici publice și coordonează realizarea de studii privind oferta și cererea pentru destinația Botosani;

2. organizează întâlniri de lucru cu factorii de interes, asigură trasabilitatea și progresul activităților;
3. identifică și capacitează grupuri de lucru pentru creșterea calității ofertei, pentru generarea de noi produse și programe turistice;
4. dezvoltă, în condițiile legii, parteneriate cu operatori publici și privați pentru dezvoltarea de programe comune;
5. întreține relații permanente de colaborare cu partenerii;
6. relaționează cu mass media, întocmește răspunsuri la solicitări, monitorizează activitățile de comunicare;
7. dezvoltă bazele de date suport pentru domeniul de activitate;
8. contribuie la implementarea planului de marketing stabilit la nivelul Direcției;
9. dezvoltă instrumente de comunicare și politici de fidelizare a clienților;
10. contribuie la realizarea campaniilor de promovare a noilor produse/servicii lansate, evoluția vânzărilor, identifică și propune superiorului ierarhic măsuri de corecție/optimizare;
11. propune superiorului ierarhic acțiuni de promovare pentru produsele alocate și asigură realizarea acestora;
12. implementează măsurile aprobate, în domeniul său de activitate;
13. asigură relațiile publice și promovarea publicitară a produselor alocate;
14. identifică și propune modalități de actualizare a secțiunii paginii web a P.R.A.T.S. Cornișa și al DSPSA și de îndată ce se impune acest lucru și verifică permanent exactitatea datelor înscrise în paginile web;
15. întreține și actualizează bazele de date, urmărește feed-back-ul clienților;
16. afișează și comunică în toate punctele de informare, inclusiv în mediul on-line, modificări ale programelor de funcționare ale obiectivelor;
17. propune noi produse pe baza cerințelor din piață;
18. inițiază și elaborează proiecte de hotărâri;
19. realizează documentația de atribuire pentru închirierea bunurilor proprietate publică prin licitație, conform Codului Administrativ;
20. participă la întocmirea proiectului de buget de venituri și cheltuieli al P.R.A.T.S. Cornișa, fundamentând și prezentând toate elementele de cheltuieli de bunuri și servicii pentru domeniul său și propune rectificări ale bugetului propriu.
21. participă la intervenții în caz de forță majoră, calamități.
22. asigură realizarea activităților biroului în colaborare cu celelalte compartimente astfel încât să nu apară disfuncționalități ale P.R.A.T.S. Cornișa.
23. întocmește lunar, trimestrial, anual sau ori de câte ori este necesar, situații statistice pe care le transmite conducătorului ierarhic.
24. întocmește, conform legii, documentația primară necesară pentru achiziția de bunuri și servicii, documentele de casare a mijloacelor fixe din cadrul biroului și le transmite conducătorului ierarhic.
25. planifică, administrează și controlează eficient bugetul pentru echipamente și stocuri necesare pentru buna funcționare a biroului.
26. răspunde, în limita competenței și conform domeniului de activitate la sesizările transmise către P.R.A.T.S. Cornișa, la solicitarea conducătorului ierarhic.
27. asigură întreținerea, exploatarea optimă și mentenanța echipamentelor de tehnică de calcul și de comunicații la nivelul P.R.A.T.S. Cornișa.
28. asigură asistență tehnică pentru utilizarea aplicațiilor informatice din P.R.A.T.S. Cornișa și mentenanța acestora.
29. implementează sistemul prepay pentru activitatea de alimentație publică prin folosirea brățărilor RFID existente;
30. participă la inventarierea anuală a patrimoniului DSPSA;
31. pentru bunurile supuse casării, aflate în gestiunea P.R.A.T.S. Cornișa, asigură valorificarea deșeurilor;

32. asigură gospodărirea rațională a energiei electrice, combustibililor, apei, hârtiei, etc organizează activitatea de înregistrare și păstrare a documentelor ce alcătuiesc corespondența compartimentului;
33. asigură implementarea, integrarea, monitorizarea și menținerea sistemului de control intern/managerial (SCIM) în domeniul său de activitate;
34. elaborarea și revizuirea procedurilor de lucru specifice activităților procedurate;
35. îndeplinește și alte atribuții din domeniul de activitate, stabilite de conducătorul ierarhic și Directorul DSPSA.

**Art. 40.** Accesul la serviciile din bazele sportive, de agrement și din P.R.A.T.S. Cornișa se face în baza următoarelor documente:

1. bonuri fiscale în cazul desfășurării de competiții, manifestări sportive, agrement sau manifestări artistice;
2. abonamente în cazul accesului la serviciile bazelor sportive și de agrement care are caracter repetitiv. Abonamentele se încheie pe o perioadă de cel puțin 30 de zile;
3. contracte de închiriere a spațiilor destinate desfășurării de acte de comerț;
4. legitimații sau tabele nominale emise sportivilor de către cluburile sau asociațiile sportive, cărora Consiliul Local al municipiului Botoșani le-a acordat drept de folosință a acestor baze;
5. dovada de plată a tarifelor de utilizare temporară a locurilor publice aferente bazelor sportive și de agrement;
6. bonuri fiscale la serviciile bazei de agrement;
7. alte documente fiscale care atestă plata serviciilor oferite de către Direcție.

**Art. 41. Personalul de conducere și execuție indiferent de durata angajării are următoarele îndatoriri principale:**

1. să se prezinte la serviciu la ora prevăzută în programul de lucru, în deplină capacitate de muncă pentru a putea executa în condiții bune sarcinile postului, să utilizeze timpul de lucru exclusiv pentru realizarea lucrărilor programate și să nu înceteze lucrul înainte de ora prevăzută în programul aprobat;
2. să cunoască procesele, procedurile și regulile necesare executării lucrărilor specifice postului și să se autoinstruiască pentru creșterea calității lucrărilor;
3. să folosească echipamentul de lucru și de protecție exclusiv în timpul cât este prezent la serviciu;
4. să execute întocmai sarcinile de serviciu primite de la șeful direct și să nu părăsească locul de muncă fără aprobarea dată de cei în drept;
5. să respecte ordinea și disciplina la locul de muncă, precum și normele de conduită în relațiile cu ceilalți membri ai colectivului, să dea dovadă de cinste și corectitudine, precum și de respect față de superiori;
6. să se supună controlului efectuat de către organele și persoanele împuternicite să-l facă și să aibă față de cei în cauză o atitudine corespunzătoare, civilizată;
7. să nu se prezinte la serviciu sub influența băuturilor alcoolice;
8. în caz de îmbolnăvire, să anunțe prin orice mijloace pe șeful compartimentului, pentru înregistrarea corespunzătoare în pontaj, iar la revenirea la serviciu să prezinte certificatul medical eliberat de unitatea sanitară împuternicită să-l emită și vizat de medicul de întreprindere, pentru a putea beneficia de indemnizația prevăzută de lege;
9. să cunoască și să respecte prevederile Regulamentului de Organizare și Funcționare, Regulamentului Intern, precum și legislația în vigoare.

#### **IV. Dispoziții finale**

**Art. 42.** Fișele de post ale personalului angajat se vor actualiza pe baza atribuțiilor, competențele, responsabilităților stabilite prin Regulamentul de organizare și funcționare al DSPSA Botoșani.

**Art. 43.** Prezentul Regulament de Organizare și Funcționare poate fi modificat ori de câte ori necesitățile legale de organizare și funcționare o impun.

**Art. 44.** Prezentul Regulament se completează cu dispoziții legale incidente în materie, precum și cu reglementări ulterioare, ce vor fi aduse la cunoștința compartimentelor de către directorul Direcției Servicii Publice, Sport și Agrement.

**PREȘEDINTE DE ȘEDINȚĂ,  
Consilier, Constantin Liviu Toma**

**CONTRASEMNEAZĂ,  
Secretar general, Oana Gina Georgescu**